AMIGOE

prèkè
Erin slagen

Woensdag 10 juli 2019 • Jaargang 132 nr 153 • Abonnementsprijs Afl 36,00 • Losse nummers. Afl 1,75 • maandag met Ñapa Afl 1,75

3 Aruba
Subsidie stichtingen op de schop

6 Economie
Handelsoverleg VS en China hervat

9 Wereld
Merkel weer geplaagd door trillingen

12 Sport
Strycova schakelt publiekslieveling Konta uit

Na herkansingen:

Meer geslaagden dan vorig jaar

ORANJESTAD — De eindexamenuitslagen van het tweede tijdvak voor de scholen zijn officieel bekendgemaakt. Daaruit blijkt dat de uitslagen bij de meeste scholen beter zijn dan vorig schooljaar. Zo heeft de Ceque College Mavo dit jaar het hoogste slagingspercentage; met 92 procent geslaagden steekt de school met kop en schouders uit boven de rest.

door onze verslaggever
Melissa Stamper

Colegio Arubano heeft in een persbericht de resultaten voor vwo en havo bekend gemaakt. Van de vwo-leerlingen is 78 procent geslaagd. Bij het vwo is het percentage met 10 procentpunten gestegen, vorig jaar was het percentage 68 procent. Van de havo-leerlingen is na de herkansing 70 procent geslaagd. De school laat weten dat het slagingspercentage bij de havo hetzelfde is gebleven in vergelijking met vorig jaar.
De *Amigoe* nam contact op met de Inspectie Onderwijs voor de rest van de resultaten van de andere scholen. Bij Colegio San Nicolas was het slagingspercentage na de herkansingen 58 procent. De Inspectie Onderwijs laat weten dat het percentage een gemiddelde is van de reguliere havo bij Colegio San Nicolas en het lange havo-traject bij Colegio San Nicolas. Na de herkansingen was het slagingspercentage in het tweede tijdvak bij Colegio San Nicolas 67 procent en bij het lange havo-traject was dat 41 procent. Bij het Schakel College is het slagingspercentage dit jaar 88 procent. Ook het slagingspercentages van de avondhavo is bekend: 69 procent van de examenkandidaten is geslaagd.

Mavo primeur
Naast de havo-vwo uitslagen zijn ook de uitslagen bij de mavoscholen bekend. Dit jaar viel de eer aan Ceque College Mavo in Noord die na de uitslag van examens in het tweede tijdvak het hoogste slagingspercentage heeft van 92 procent. Dit viel hoger uit dan de voorganger vorig jaar, het Filomena College, dat vorig jaar 90 procent geslaagden had. Filomena College uit San Nicolas staat dit jaar op de tweede plek met 89 procent. Mon Plaisir staat gelijk met het La Salle College op de derde plaats met 88 procent geslaagden. De Julianaschool heeft na de herkansingen een slagingspercentage van 87 procent. Colegio San Antonio staat samen met de Abraham de Veerschool na de herkansingen ook gelijk met 83 procent geslaagden. Ook een stijger dit jaar is het John Wesley College met 82 procent geslaagden, dat is18 procentpunten hoger in vergelijking met 64 procent van vorig jaar. Bij het Maria College mavo is het aantal geslaagden gelijk gebleven met 78 procent. De Schakel College mavo heeft dit jaar 75 procent geslaagden, de slagingspercentages van deze school van vorig jaar zijn niet bekend bij de Amigoe. Bij Colegio San Augustin is na de herkansing 68 procent van de leerlingen geslaagd, dat is 6 procentpunten minder dan vorig jaar.

Uitslagen EPB
Ook de uitslagen bij Educacion Profesional Basico (EPB) zijn reeds bekend. EPB Oranjestad komt op de eerste plek met een slagingspercentage van 86 procent, 1 procentpunt minder dan vorig jaar.
Voor EPB San Nicolas is het slagingspercentage gelijk aan dat van vorig jaar: 77 procent van de kandidaten is geslaagd.

Met vaandel voorop

Foto: Defensie Caribisch Gebied

ORANJESTAD — Het was een bijzonder moment: Mike Ligtvoet, luitenant van de Arubaanse Millitie (Arumil), rondde afgelopen vrijdag fase 3 en 4 van de elf maanden durende Praktische Opleiding tot Officier der Mariniers (Potom) 'succesvol' af in Nederland. Om die reden droeg hij vrijdag het vaandel tijdens de intocht van de Potom-cursisten. "De prestatie van luitenant Arumil Ligtvoet is uniek omdat officieren van de Curaçaose en Arubaanse milities normaliter alleen Potom fasen 1 en 2 doorlopen en vervolgens hun opleiding tot officier verder afronden bij het Opleiding Centrum CARIB te marinekazerne Suffisant op Curaçao", maakt Canan Babayigit, woordvoerder van de Commandant der Zeemacht in het Caribisch Gebied duidelijk. Gedurende de Potom-training moest Ligtvoet bewijzen dat hij beschikt over 'leiderschapskwaliteiten, tactische vaardigheden, uithoudingsvermogen en fysieke kracht'.

Trump mag Twitteraars niet blokkeren

WASHINGTON — De machtigste Twitter-gebruiker ter wereld, de Amerikaanse president Donald Trump, mag andere Twitteraars niet blokkeren. Als hij dat doet, kunnen zij hun mening namelijk niet aan hem laten weten.

Dat is in strijd met de Amerikaanse grondwet, want die garandeert vrijheid van meningsuiting, bepaalde een gerechtshof in New York gisteren. Trump gebruikt zijn Twitter-account, @realDonaldTrump, regelmatig om nieuws naar buiten te brengen en om zijn mening over van alles en nog wat te geven. Hij heeft bijna 62 miljoen volgers. Het is niet bekend hoeveel mensen hij heeft geblokkeerd.
De rechter omschrijft Trumps account als 'een officieel, door de staat gerund account' en 'een van de belangrijkste middelen van het Witte Huis voor officiële zaken'. Trump en zijn medewerkers zien zijn tweets als officiële verklaringen en ook de nationale archieven behandelen zijn tweets als officiële mededelingen, aldus de rechter. De zaak was aangespannen door zeven Twitter-gebruikers die door Trump waren geblokkeerd, en door een universitaire instelling. Zij waren vorig jaar al in het gelijk gesteld door een lagere rechtbank, maar de regering was daartegen in beroep gegaan.

Trump dreigt met veto defensiebegroting

WASHINGTON — De Amerikaanse president Donald Trump weigert zijn handtekening te zetten onder een begrotingsvoorstel voor het ministerie van Defensie. In het door Democraten gedomineerde Huis van Afgevaardigden ligt een plan voor een defensiebudget voor 2020 van 733 miljard dollar.

Dat is een record, maar het Witte Huis wil dat er 750 miljard dollar beschikbaar komt. Daarnaast hebben de regering en het Huis een meningsverschil over hoe het geld besteed moet worden.
Trump wil een deel van het defensiebudget gebruiken voor het bouwen van een muur aan de grens met Mexico, maar de Democraten zijn daar fel tegen. Ook verloor de president al twee rechtszaken over dat plan. Volgens de rechters is het schuiven met overheidsbudgetten onwettig.
De regering heeft het recht om in beroep te gaan. Naar verwachting moet het Amerikaanse Hooggerechtshof een definitieve uitspraak doen. Trump heeft het Congres meermalen gevraagd om miljarden voor de bouw van een muur aan de grens met Mexico, maar daarvoor bestaat in beide huizen van het Congres geen meerderheid.

Foto: AFP

Donald Trump

Johnson wijst wegsturen parlement niet af

LONDEN — De Britse premierskandidaat Boris Johnson sluit niet uit dat hij eventueel het parlement even naar huis stuurt om een no-deal-Brexit erdoor te drukken. Hij zei dat gisteren tijdens het tv-debat met Jeremy Hunt. Dat is de andere kandidaat bij de Conservatieven voor de opvolging van Theresa May.

Johnson herhaalde in het soms felle debat dat hij hoe dan ook op 31 oktober de EU wil verlaten, met of zonder overeenkomst. Hij houdt daarbij de mogelijkheid open dat er dan nog geen oplossing is voor de Ierse grens. Die zou dan tijdens de periode van vertrek uit de EU moeten worden gevonden en uitgevoerd.
Het Britse Lagerhuis stemde gisteren met de kleinst mogelijke meerderheid voor wetgeving die het moeilijker maakt om het parlement naar huis te sturen om iets door het parlement te loodsen. Er moet nog meer wetgeving komen om het helemaal onmogelijk te maken.
Het tv-debat tussen Johnson en Hunt kende volgens waarnemers in de media geen echte winnaar. Ongeveer 160.000 leden van de Conservatieve Partij kunnen deze dagen stemmen op Hunt of Johnson als nieuwe leider, die automatisch ook premier wordt. Het resultaat van de stemming wordt eind juli verwacht.

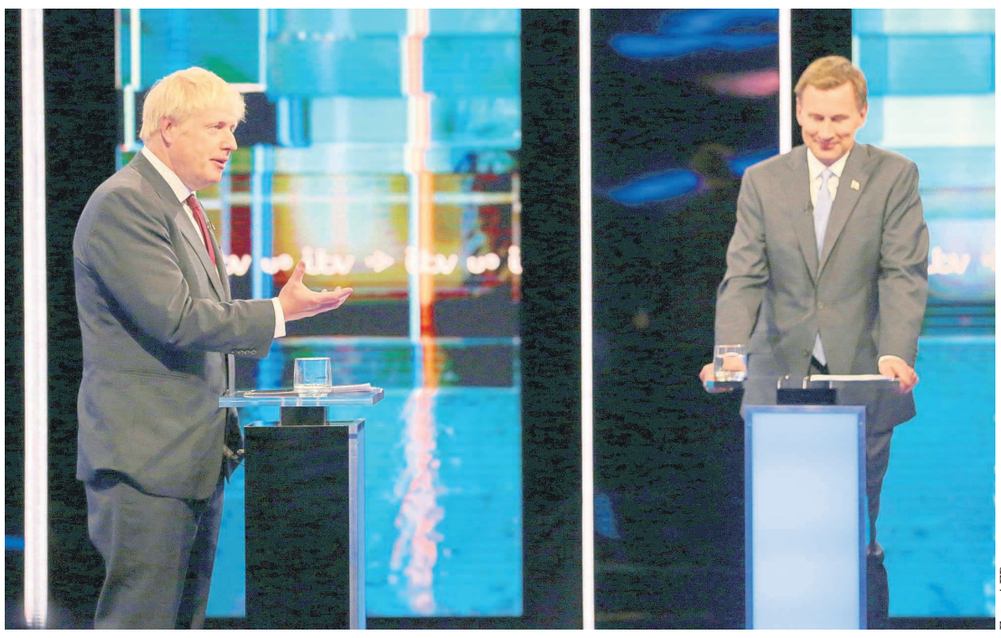

Foto: AFP

Het tv-debat tussen Johnson en Hunt kende volgens waarnemers in de media geen echte winnaar.

'Medewerkers Google horen gesprekken'

AMSTERDAM — Als Nederlanders iets zeggen tegen een slim apparaat van Google, kan dat gesprek terechtkomen bij medewerkers van het bedrijf. Die luisteren, zodat ze de software kunnen leren hoe mensen in het Nederlands en Vlaams praten, zodat de slimme hulp beter wordt.

Een Belgische medewerker heeft zulke geluidsfragmenten gedeeld met de *NOS* en met de Vlaamse publieke zender *VRT*. In een van die gesprekken vraagt een vrouw aan een kind of hij nog een grote bek heeft, aldus de NOS. Google kan niet bevestigen dat zulke gesprekken ook tussen de fragmenten zitten.
Google laat in een reactie weten: "We werken samen met taalexperts over de hele wereld om spraaktechnologie te verbeteren door transcripties te maken van een klein aantal audiofragmenten." Het zou gaan om 1 op de 500 gesprekken met Google-apparaten. Die fragmenten zijn niet 'gekoppeld aan persoonlijk identificeerbare informatie', dus medewerkers weten niet wie ze horen spreken.
De slimme hulp van Google heet de Assistent. Die zit onder meer in de Home-luidspreker. Gebruikers kunnen met hun stem een opdracht geven aan de Assistent. Zo kunnen ze een wekker zetten, iemand bellen of vragen wat voor weer het is. De Assistent is een tegenhanger van bijvoorbeeld de Alexa van Amazon en Siri van Apple. In april onthulden medewerkers van Amazon aan persbureau *Bloomberg* dat ze meeluisteren met wat mensen zeggen tegen hun slimme luidspreker Echo. Ook daar was het bedoeld om de software te verbeteren, maar kwamen persoonlijke gesprekken die niet aan het slimme apparaat waren gericht eveneens terecht bij de medewerkers.
De Autoriteit Persoonsgegevens kan nog niet zeggen of Google mag meeluisteren. Als er onderzoek naar moet worden gedaan, is dat aan de privacywaakhond van het land waar het Europese hoofdkantoor is gevestigd. Voor Google is dat Ierland.

Herinnering aan onze abonnee's

Geachte abonnee,

Alle abonnees die een automatische incasso bij de bank hebben, worden hierbij vriendelijk verzocht om deze opdracht aan te passen. Zoals reeds vermeld, is ons abonnementsbedrag awg. 36,00 per maand geworden. Abonnees die de incasso nog niet hebben aangepast, kunnen hun openstaande saldo bij ons op kantoor opvragen. Ons telefoonnummer is **582-4333**.

U kunt uw abonnement ook online betalen, onze bankrekeningen zijn:
RBC # 100031723 - Banco di Caribe #81027801 - CMB #20651903 - Aruba Bank #6000400190

TE HUUR

Ruim woonhuis (ongemeubileerd) centraal gelegen aan de grote weg Paradera – Santa Cruz in het commerciële gebied van Piedra Plat (tegenover Bright Bakery).
Het huis heeft 3 slaapkamer (met airconditions) en 1 badkamer, een woon-eetkamer, keuken, overdekte veranda en een volledige omheinde tuin.

Alleen beschikbaar voor lange termijn verhuur.
Prijs is **Afl. 2.100,-** per maand (exclusief utilities).
De 1st maand huur en 1 maand borg zijn vereist vooraf.

Serieuze interesse? Bel of WhatsApp **597-8080.**

AMIGOE

Heeft u interesse om te adverteren?
Bel ons op telefoonnummer
582-4333 of stuur ons een email:
avisoaruba@amigoe.com

ANIMAL RIGHTS ARUBA
We Save We Care We Educate!

WE SAVE, WE CARE, WE EDUCATE!
E-mail: info@animalrightsaruba.com
Website: www.animalrightsaruba.com
Phone numbers: **593-4584**
For donation Aruba Bank, account number: 123.311.213

pa traba
TRAMPOLIN

Een dagopvang waar hulpbehoevende kinderen worden begeleid om in de toekomst te functioneren binnen de arbeidsmarkt.

Banco di Seguro Social Aruba
SVb

JAAROPGAAF PENSIOEN 2018

Banco di Seguro Social Aruba SVb ta participa cu entrante 15 di juli 2019 y despues tur nos pensionadonan ta ricibi nan jaaropgaaf 2018.

E jaaropgaaf lo ser entrega mediante post of email cual ta registra riba e sistema di MiPensioen.

Tambe por subi nos website, registra y/of drenta e portal di MiPensioen y download e jaaropgaaf.

Por lesa mas informacion riba www.svbaruba.org of email nos na pensioenen@svbaruba.org.

SVb - Seguridad pa Aruba su comunidad

Johnson notary services

AUCTION
THURSDAY JULY 18, 2019

On Thursday July 18, 2019, at 11 AM, at the Conference Room of the Chamber of Commerce, Aruba, will be auctioned in public. ex. art. 3:268 jo. 3:254 Civil Code of Aruba:

A residential house locally known as

MACUARIMA 16-C

standing on a parcel of property land, 630 m2 m2 in size, situated at Macuarima in Aruba,locally recorded as Third Department Section D number 921.

No minimum starting price will be used for the auction of this property.

Only serious offers will be considered.

AUCTION NOTARY: T.R. JOHNSON

- The auction is subject to the general conditions for foreclosure auctions and special auction conditions which will be determined by civil law notary T.R. Johnson.
- The auction will take place by raising bids (in Dutch: "bij opbod") and by decreasing bids (in Dutch: "bij afmijning"), in one session.
- Seller has the right to not accept any bid, at his sole discretion.
- The auction may be stopped or postponed at any time.
- Each bidder must be able to submit a bankguarantee issued by a reputable bank in Aruba to the amount of the highest bid increased with an amount equal to the auction costs.

For more information:

WWW.JOHNSONNOTARY.COM

AMIGOE

BE CREATIVE WITH AMIGOE

CONTEST STEPS

1 **LIKE** AMIGOEARUBA FACEBOOK PAGE.

2 **TAKE A SELFIE** USING ANY OF THE AMIGOE ARUBA PRODUCTS.

3 **AND SHARE** YOUR PICTURE. TAG AMIGOE ARUBA AND USE #AMIGOEBECREATIVE. 1 LIKE = 1 VOTE.

win 5 lucrative prizes at the end of the campaign on

DEC 18 2019

GOOD LUCK!

1ST PRIZE: RETOUR TRIP FOR TWO (2) TO CURACAO, INCLUDING AN ALL-INCLUSIVE WEEKEND STAY AT THE NEWLY RENOVATED RENAISSANCE CURACAO RESORT AND CASINO PLUS US$ 50 FREE PLAY CASINO CREDIT

2ND PRIZE: ASUS TRANSFORMER BOOK FROM SETAR ARUBA N.V.

3RD PRIZE: A WEEKEND STAY FOR TWO (2) AT THE MILL RESORT

4TH AND 5TH PRIZES: FREE SUBSCRIPTIONS AMIGOE ARUBA PLUS GIFTS

Aruba AIRLINES · RENAISSANCE CURAÇAO RESORT & CASINO · CARNAVAL CASINO CURACAO CELEBRATING OUR 10TH ANNIVERSARY More than just a Casino! "Keep it fun, Play responsibly" · SETAR · The Mill RESORT ARUBA

CBA: Regering moet opschieten met aanpassen witwas-regels

ORANJESTAD — De Arubaanse regering heeft nagelaten om herzieningen die de Centrale Bank van Aruba (CBA) heeft aangedragen voor de wet ter voorkoming en bestrijding van witwassen en terrorismefinanciering, door te voeren. Nu dringt de CBA in haar meest recente rapport erop aan haast te maken te voldoen aan de aanbevelingen van de Financial Action Task Force (FATF) uit 2012.

Het zogeheten Financial Sector Supervision Report is een bij wet verplicht rapport dat elk jaar voor 1 juli moet worden ingediend bij de minister van Financiën. Hierin geeft de CBA onder meer een overzicht van de belangrijkste activiteiten en beleidsbesluiten van het vorige jaar ten opzichte van de verschillende toezichtverplichtingen, waaronder de Landsverordening voorkoming en bestrijding witwassen en terrorismefinanciering.

Toezichtraamwerk
Het toezichtrapport laat volgens de CBA aan de ene kant duidelijk zien dat ook in 2018 de lokale financiële sector robuust, winstgevend en zeer bestendig is gebleven tegen externe schokken. Daarnaast heeft de CBA net als in voorgaande jaren zich vorig jaar ingespannen om haar eigen toezichtraamwerk sterker te maken aan de hand van nieuwe en gewijzigde richtlijnen. Zo werd de Landsverordening ter voorkoming en bestrijding van witwassen en terrorismefinanciering op technische tekortkomingen gecheckt en herzien en in augustus uiteindelijk bij de regering ingediend. Dat voorstel is echter tot op heden nog niet het wetgevingsproces ingegaan. "Mede ook in het licht van de komende FATF-evaluatie in 2020, is het belangrijk dat dit wetvoorstel zo snel mogelijk het wetgevingsproces ingaat", aldus de CBA. Ook werd de beleidsregel vergunning- en toelatingseisen voor kredietinstellingen herzien. Op grond van deze herziening mogen voortaan alleen financiële instellingen met een solide financiele draagkracht en reputatie en die aan een alomvattend en effectief geconsolideerd toezicht zijn gebonden, zich een deel van een lokale bank toe-eigenen. Verder zijn er herzieningen gemaakt in de regels voor het publiceren van gecertificeerde jaarrekeningen van kredietinstellingen en verzekeringsmaatschappijen, zodat dit volgens internationale normen gebeurt.

NRA
Tenslotte is in oktober een zogeheten AML/CFT National Risk Assessment (NRA) van start gegaan met een door de CBA georganiseerde driedaagse workshop. De NRA wordt uitgevoerd in samenwerking met de Wereldbank, waarbij gebruik wordt gemaakt van een door die instelling ontwikkelde tool. Vijf verschillende werkgroepen houden zich elk bezig met de onderwerpen bedreigingen, kwetsbaarheden, banken, overige financiële instellingen en aangewezen niet-financiële ondernemingen en beroepen (DNFBP's). De CBA fungeert als projectcoördinator, neemt deel aan alle werkgroepen en is voorzitter van twee werkgroepen. De NRA wordt in oktober of november afgerond en het is de bedoeling dat daarmee de effectiviteit en kwetsbaarheden van het beleid tegen witwassen en het financieren van terroristische organisaties veel beter in kaart worden gebracht.

Toetsing FATF
De CBA stelt dat het strenge toezicht op wet- en regelgeving tegen witwassen en terrorismefinanciering de afgelopen jaren heeft bijgedragen aan het behoud van een stabiel en gezond financieel systeem in Aruba. "Daarnaast werkt de CBA op een continue basis aan het in stand houden van de hoogste standaarden op het gebied van het toezicht op de financiële sector." De CBA waarschuwt ervoor dat Aruba echter nu snel voor-uitgang moet boeken op wetgevingsgebied om zoveel mogelijk te kunnen voldoen aan de aanbevelingen van FATF uit 2012. De eerstvolgende toetsing vindt volgend jaar plaats. "Er is geen ruimte voor verdere vertraging."
Het hele rapport is beschikbaar op de website van de CBA, www.cbaruba.org.

Subsidie stichtingen op de schop

ORANJESTAD — Er is een commissie in het leven geroepen die het door het vorige kabinet ingevoerde subsidiestelsel voor stichtingen gaat evalueren en met een nieuw subsidiestelsel zal moeten komen dat gesteund wordt door alle stichtingen. Dit maakte Sociale Zaken-minister Glenbert Croes (MEP) gisteren bekend nadat hij een bijeenkomst had met ontevreden medewerkers van de Stichting voor Verstandelijke Gehandicapten Aruba (SVGA).

De medewerkers waren gisteren uit protest naar het Bestuurskantoor gekomen en werden bij de ingang ontvangen door de minister. Na de bijeenkomst verklaarde hij dat het probleem ligt bij de zogeheten outputsubsidie die begin 2017 werd ingevoerd door de vorige regering. Daardoor zou het voor werknemers van stichtingen praktisch onmogelijk zijn geworden bevorderingen te krijgen.

Volgens minister Croes zouden hierdoor tal van bevorderingen die dateren uit zelfs 2014, niet zijn doorgevoerd. Een nieuwe commissie onder leiding van Glenda Hernandez, directeur van de Directie Sociale Zaken, is inmiddels aan het werk om het huidige subsidiestelsel door te lichten en met een nieuwe te komen waar alle stichtingen zich in kunnen vinden. Daarnaast is Jenny Quijada, personeelsfunctionaris van het bureau van de minister, als voorzitter geïnstalleerd van een commissie die alle nog aanhangige bevorderingen moet gaan doorvoeren. Beide maatregelen zouden al in werking zijn gesteld, maar hebben vertraging opgelopen, aldus het persbericht dat gisteren werd uitgestuurd door het kabinet.

Brandstofprijzen vanaf vandaag lager

ORANJESTAD — Benzine wordt vandaag 1,5 cent goedkoper, diesel wordt 9,5 cent goedkoper en kerosine wordt 8,3 cent goedkoper. Dat maakte Xiomara Ruiz-Maduro, minister van Financiën, Economische Zaken en Cultuur (MEP) gisteren bekend.
Voor een liter benzine betalen consumenten 2,08 florin. Een liter diesel kost vanaf 1,742 florin en kerosine wordt 1,634 florin per liter.
Deze prijzen zijn inclusief bbo/bazv/bavp.

IN HET KORT

Mislukt
Een man genaamd H. kwam afgelopen woensdag aangifte doen bij het politiebureau vanwege een poging tot inbraak in zijn huis aan de Wilhelminastraat. H. verklaarde dat hij die ochtend rond vijf voor half zes een harde klap bij zijn keukendeur hoorde. Toen hij ging kijken, zag hij dat onbekenden de ruiten van de deur vernield hadden. Op het moment dat de huiseigenaar de daders in de smiezen kreeg, kozen ze snel het hazenpad. De onbekenden hadden uiteindelijk niets gestolen.

Zig zag
Een surveillance was afgelopen zaterdag op pad in de omgeving van Impex in de Bernhardstraat. Op dat moment zagen de agenten dat een auto zwalkend over de weg reed. De bestuurder wilde een andere auto links inhalen terwijl deze auto net wilde afslaan. Vervolgens ging de inhalende auto op het trottoir rijden waardoor hij de rechtervoorband van zijn auto beschadigde. De agenten gaven de wegpiraat een stopteken. Toen de agenten met de bestuurder spraken, constateerden ze dat hij met dikke tong sprak en dat hij bloeddoorlopen ogen had. Ook antwoordde niet direct op de vragen. Daarom werd hij aangehouden en overgebracht naar het politiebureau.

Foutje
Agenten troffen twee kitesurfers bij Baby Beach. Een man genaamd Z. was nog aan het surfen en de andere man, genaamd G. stond met zijn kite op het strand.
De politie sprak hem aan, aangezien het niet toegestaan is om daar te kiten. Z. stelde dat hij hiervan niet op de hoogte was. Hij werd ingelicht dat hij wel mocht kitesurfen in de omgeving van het Rode Anker in San Nicolas.

Oplossing rookoverlast op havengebied een stap dichterbij

ORANJESTAD — Werkgeversorganisatie Atia, Astec, Water en Energiebedrijf (WEB), de Aruba Ports Authority (APA) en andere partijen in de vervoerwereld zaten afgelopen week rond de tafel vanwege een update over mogelijke oplossingen voor de rook die vorig jaar veel overlast veroorzaakte in het havengebied. Zo moet de regering met een betere regelgeving komen omtrent luchtkwaliteit voor bedrijven in de omgeving van Barcadera.

De rookoverlast veroorzaakte vorig jaar opstoppingen en vertragingen bij het lossen van schepen, wat de kosten in de gehele logistieke keten verhoogde. Met name de medewerkers van Astec hadden verschillende keren overlast door de rook die uit de schoorstenen van WEB kwam. Hierdoor werden havenwerkzaamheden een aantal keer stilgelegd. Sinds 2018 werken de partijen aan een mogelijke oplossing voor de rookproblemen. De problemen zijn nog niet helemaal opgelost maar Astec, WEB en en APA werken samen aan een oplossing, zodat de haven weer 'efficiënte' en 'betrouwbare' service kan bieden.
Door het inkopen van zware stookolie (HFO) met een lager zwavelgehalte en door het aanpassen van de bedrijfsvoering, zijn de klachten over de rookuitstoot van het utiliteitsbedrijf WEB verminderd. Ook worden bepaalde werkzaamheden nu voor zes uur 's ochtends gedaan en ook na zes uur 's avonds. Daarnaast heeft WEB ook diverse monitors geïnstalleerd op hun terrein en bij Astec om de kwaliteit van de lucht te controleren. Beide bedrijven volgen het protocol volgens de Europese normen omtrent luchtkwaliteit waarin de veiligheidsmaatregelen voor werkzaamheden duidelijk staan aangegeven.
Tijdens de bijeenkomst hebben de partijen als punt naar voren gebracht dat vanuit de regering regelgeving moet komen met betrekking tot luchtkwaliteit voor bedrijven die zich op het industrieel gebied in Barcadera willen vestigen. Zo kunnen de problemen worden vermeden die gevolgen hebben voor havenmedewerkers maar ook schepen en bedrijven in de omgeving.

Naast Venezolanen ontmoedigen voor gevaarlijke oversteek

Kustwacht wil samenleving bewust maken van meldnummer

ORANJESTAD — Drugs, illegalen die de eilanden proberen te bereiken met gammele bootjes of andere gevaarlijke praktijken die zich afspelen op zee; de Kustwacht Caribisch Gebied wordt dagelijks geconfronteerd met dit soort zaken. De autoriteit wil graag dat de bevolking en zeegebruikers zich bewust zijn dat ook zij dit soort praktijken kunnen melden via het nummer 913. Ook wil de kustwacht Venezolanen blijven ontmoedigen om de gevaarlijke oversteek naar de eilanden te maken.

door onze verslaggever
Bobby Spier

Foto: Kustwacht Caribisch Gebied

De grens met Venezuela en de ABC-eilanden blijft dicht, maakte premier Evelyn Wever Croes maandag bekend. Dit omdat de eilanden nog niet klaar zijn om het verwachte verkeer op te vangen, legde zei uit. Ondanks de gesloten grenzen wagen nog altijd Venezolanen de gevaarlijke oversteek naar de eilanden, vaak met bootjes die niet bestemd zijn voor passagiersvervoer. Dit met als gevolg dat er tussen april en juni al meer dan tachtig Venezolaanse vluchtelingen in de Caribische Zee zijn verdronken. Dat maakte de Internationale Organisatie voor Migratie (IOM) onlangs bekend. Zo raakte er in juni nog een boot met 32 opvarenden vermist die onderweg was naar buureiland Curaçao.

Venezolanen ontmoedigen
De Kustwacht Caribisch Gebied stuurde gisteren een persbericht uit met het nieuws dat zij 'dag en nacht blijven patrouilleren' en dat zij hierbij alle varende en vliegende eenheden inzet 'om de veiligheid en beveiliging in de territoriale wateren van de ABC-eilanden te waarborgen'. Het persbericht werd behalve in het Nederlands, ook uitgestuurd in het Papiaments en Spaans.
De Spaanstalige variant is bedoeld voor de autoriteiten in Venezuela, om zo Venezolanen te ontmoedigen dat mensen de gevaarlijke oversteek naar de eilanden wagen. Dat legt de voorlichter van de Kustwacht Caribisch Gebied, Shalick Clement, uit aan de *Amigoe*. "We willen contact hebben met Venezuela om te voorkomen dat Venezolanen de risicovolle overtocht maken met alle mogelijke gevolgen van dien." In het bericht staat: "De tocht van Venezuela naar de ABC-eilanden is een zeer gevaarlijke tocht; de zee is ruw en onvoorspelbaar, de boten zijn vaak niet zeewaardig en nemen doorgaans teveel mensen aan boord, zonder afdoende reddingsmiddelen. Dit is een groot veiligheidsrisico."

Bewust van meldnummer
Clement stelt dat het bericht niet is uitgestuurd wegens het feit dat zij op het moment meer activiteiten op zee waarnemen. Specifieke cijfers hierover waren vanochtend niet voor handen, al bevestigde de kustwacht wel dat het op het moment 'rustiger' is op zee in vergelijking met de afgelopen carnavalsperiode en de twee maanden die daarna volgden. "Toen was het echt druk, maar het blijft een *on going* proces."
De kustwacht-voorlichter benadrukt vooral dat het bericht is uitgestuurd om de bewoners van de ABC-eilanden bewust en bekend te maken met het feit dat men verdachte praktijken op zee dag en nacht kan melden via het telefoonnummer 913. Dat is de snelste manier zodat de autoriteiten ook werkelijk kunnen ingrijpen, legt Clement uit. Dit aangezien een melding via Facebook messenger of e-mail niet altijd direct wordt gezien. Ook zeegebruikers kunnen de Kustwacht Caribisch Gebied op de hoogte brengen van verdachte situaties en gevaarlijke situaties op zee. Dit door contact op te nemen met het Rescue and Coordination Center via het VHF-kanaal 16.

Turtug Aruba
(sporen van) een zeeschildpad gezien?
Bel TURTLE HOTLINE :
592 93 93

FAVI
Fundacion Arubano di Esnan Visualmente Incapacita
Primavera 233, Aruba Tel.(297)582-5222/582-5051, fax (297)582-0306
e-mail: favi@setarnet.aw website: http://www.favi.org

TU Delft Solar Boat Team wereldkampioen

MONACO — Het TU Delft Solar Boat Team werd afgelopen weekend wereldkampioen zonneboot-racen op open zee tijdens de Solar & Energy Boat Challenge 2019. De Delftse studenten, waaronder ook een Arubaan, deden voor het eerst mee aan de *offshore class* en zijn daarmee het eerste Nederlandse team dat met een zonneboot op open zee racete en kampioen is geworden.

Foto's: TU Delft Solar Boat Team

door onze verslaggever
Melissa Stamper

In totaal streden vier teams om de wereldtitel. De Arubaanse Giovanni Lieuw, oudleerling van Colegio Arubano en tegenwoordig student aan de TU Delft, vertelt aan de *Amigoe* dat hij erg blij is met de prestatie van zijn team. Sinds augustus 2018 zit hij bij het TU Delft Solar Boat Team. Naast zijn studie werkt Lieuw in het team en houdt hij zich bezig met acquisitie; het regelen van materialen, geld en andere middelen voor het bouwen van de zonneboot.

Voor de Arubaan blijft het bijzonder hoe zij wereldkampioen zijn geworden. "Ja, het was geweldig (...) Het was een ware rollercoaster aan emoties door alle tegenslagen in de aanloop naar, maar ook tijdens het WK in Monaco. Vooral hoe het team zich herpakte, was erg indrukwekkend en laat weer eens de kracht van het team zien", laat hij weten.

Tegenslagen

Eerder schreef de Amigoe over de uitdagingen waarmee het team te maken kreeg vlak voor de races. Zo had de zonneboot van het team een draagvleugel die tijdens de laatste tests voor Monaco op het IJsselmeer afbrak en was er ook een probleem met het elektrisch systeem rondom de zonnepanelen. Ondanks deze tegenslagen kreeg het team het toch voor elkaar om de wereldtitel in de pocket te hebben. "Ik had na alle tegenslagen niet durven dromen dat we uiteindelijk wereldkampioen zouden worden. Ik ben enorm trots op het team dat we ondanks alles hebben doorgezet en dat dit uiteindelijk wordt beloond met dit fantastische resultaat", aldus teammanager Kristian Ruiter.

Snelheidsrecord

De racedagen waren intens voor het hele team. Op vrijdag vond de eerste race plaats tussen Monaco en Ventimiglia (IT) en bedroeg een afstand van 30 kilometer. Volgens Ruiter kon het team door goede samenwerking, een perfect functionerende boot en gunstige omstandigheden hoge snelheden behalen. Het Solar Boat team heeft ook een snelheidsrecord voor de boot neergezet met een snelheid van 35 kilometer per uur.

Uitdaging

Na het succesvol uitvaren van de langeafstandsrace op vrijdag, ontdekte het team schade aan het elektrische systeem rondom de zonnepanelen. Om er zeker van te zijn dat er niet meer schade ontstond aan de boot, en om de veiligheid van de piloten te garanderen, besloot het team de zonnepanelen van de boot te verwijderen en de race van zaterdag te varen op de energie die was opgeslagen in de batterijen. De langeafstandsrace van 60 kilometer die op zaterdag plaatsvond was voor het team een grote uitdaging. Doordat het team had besloten de race te doen met de energie die al was opgeslagen in de batterijen, haalde het lagere snelheden en bleek het een grote uitdaging om het verbruik en de batterijcapaciteit te laten matchen. Door het efficiënt omgaan met de energie ging het team bijna twee keer zo snel over de finish dan de andere zonneboten, die onderweg nog moesten opladen.

VACATURE

De Landsverordening administratieve rechtspraak (LAR) geeft de burger de mogelijkheid om indien hij zich door een beschikking van een bestuursorgaan in zijn belang getroffen acht, beroep bij de rechter in te stellen. Voordat hij naar de rechter kan, dient de burger zich door het indienen van een bezwaarschrift tot dat bestuursorgaan te wenden met het verzoek de beschikking in heroverweging te nemen. In het kader hiervan heeft de wetgever een onafhankelijke Bezwaaradviescommissie ingesteld, met als taak het bestuursorgaan te adviseren over de op de bezwaarschriften te nemen beslissingen. De commissie bestaat uit drie of vijf leden, die bij landsbesluit worden benoemd voor een periode van vier jaar. Tevens kan bij landsbesluit een zelfde aantal plaatsvervangende leden worden benoemd. De commissie wordt bijgestaan door een (ambtelijk) Secretariaat, waar vier juristen werkzaam zijn. De juristen bij het Secretariaat zijn –in samenspraak met de commissie- belast met het formuleren van de adviezen van de commissie en het verrichten van het daarvoor nodige onderzoek. Organisatorisch ressorteert (het Secretariaat van) de commissie onder het ministerie van Justitie.

De commissie heeft momenteel een vacature voor één vast lid en enkele plaatsvervangend leden. Conform vast gebruik doet de commissie ter vervulling van vacatures een voorstel van kandidaten aan de minister van Justitie. Zij roept daarom geïnteresseerden op om hun belangstelling schriftelijk kenbaar te maken.

De commissie organiseert twee hoorzittingen per week, waarbij drie tot vier bezwaarschriften worden behandeld. Deze hoorzittingen beslaan twee dagdelen per week en worden op de dinsdag- en vrijdagochtend gehouden. Het vast lid dient derhalve op deze dagen beschikbaar te zijn. Plaatsvervangende leden worden opgeroepen bij afwezigheid van een of meerdere vaste leden.

Functie eisen:
- academisch denkniveau op juridisch gebied, bij voorkeur een afgeronde studie WO-rechtsgeleerdheid;
- ruime ervaring met en kennis in het behandelen van juridische vraagstukken; ervaring met geschillenbeslechting strekt ten zeerste tot aanbeveling;
- affiniteit met het bestuursrecht en bereidheid om ontwikkelingen op het rechtsgebied bij te houden;
- ruime kennis van het overheidsfunctioneren en –procedures;
- goede taalvaardigheid in verband met het beoordelen van adviezen en andere geschriften.

Overige eisen:
- met het oog op het strikt onafhankelijk en onpartijdig karakter van de commissie mogen de voorzitter, vicevoorzitter en de helft van de leden geen deel uitmaken of werkzaam zijn bij een bestuursorgaan op welks beschikkingen de LAR van toepassing is; de kandidaat dient derhalve te passen in het onafhankelijke en onpartijdige karakter van de commissie.

Geboden wordt: een bij landsbesluit, houdende algemene maatregelen (AB 1999, no. 48) vastgestelde remuneratie.

Uw belangstelling kunt u vóór 31 augustus 2019 schriftelijk kenbaar maken, gericht aan de voorzitter van de Bezwaaradviescommissie LAR, mr R.P. Sommer, J.G. Emanstraat 67, Oranjestad, Aruba of via email lar@aruba.gov.aw. Nadere informatie kan worden verkregen bij de secretaris van de commissie, mr I.M. Henriquez, via email ilona.henriquez@aruba.gov.aw, tel. 5889176.

Noodhulpoperaties ook mogelijk buiten Koninkrijk

BRIDGETOWN — Minister-president Leona Romeo-Marlin van St. Maarten heeft namens het Koninkrijk der Nederlanden een Memorandum of Understanding (MoU) getekend met de Caribbean Disaster Emergency Management Agency (CDEMA). Dit gebeurde afgelopen maandag op Barbados. CDEMA is het professioneel georganiseerde coördinatieforum van Caricom voor rampenbestrijding in de Caribische regio.

Tijdens de ondertekeningsceremonie stond de premier van St. Maarten stil bij de Nederlandse militaire bijdrage ten tijde van noodhulpoperaties van de afgelopen jaren.
De MoU waarborgt samenwerking, coördinatie en wederzijdse bijstand bij rampenrisicobeheer en heeft tot doel de gevolgen van klimaatverandering te beperken door de voorwaarden te versterken die nodig zijn voor duurzame regionale ontwikkeling. De overeenkomst is van toepassing op Aruba, Curaçao, St. Maarten en Nederland, inclusief de openbare lichamen Bonaire, St. Eustatius en Saba.
Met het ondertekenen van deze MoU is de samenwerking van het Koninkrijk met CDEMA geformaliseerd en kan een eventuele Nederlandse bijdrage bij (orkaan) crises in de Caribische regio – in de praktijk vaak geleverd door Defensie/CZMCARIB – beter worden aangesloten op de regionale rampenbestrijding-coördinatiestructuur ten behoeve van een hogere efficiëntie van de inzet daarvan. Naast het Koninkrijk zijn ook het Verenigd Koninkrijk, Canada, de Verenigde Staten en Frankrijk verbonden aan CDEMA met als doel hun eventuele bijdragen in het kader van crisisbeheersing effectiever en efficiënter in te kunnen zetten.

Boekpresentatie plaatsnamen Aruba

ORANJESTAD — Auteur Vivienno 'Vi' Frank presenteert volgende week dinsdagavond 16 juli zijn boek 'Aruba en een keuze uit haar toponiemen' bij de Nationale Bibliotheek in Oranjestad.

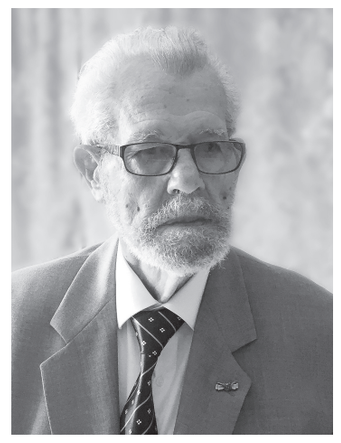

Van plaatsnamen zoals 'Cudarebe' en 'Hudishibana' is in het algemeen bekend dat ze een indiaanse oorsprong hebben, maar uit welke indiaanse taal en wat hun Papiamentstalige vertaling betekent is niet alom bekend en dit is een van de centrale thema's in zijn recent uitgebrachte boek.

Oorsprong
Arubaanse plaatsnamen zoals Cudarebe, Marawiel, Macuarima en Hudishibana, waar komen ze vandaan? Wat is de oorsprong? Waarom worden ze zo genoemd? De auteur trok de verhalen en legendes over het ontstaan van diverse Arubaanse plaatsnamen in twijfel en dit leidde naar zijn eigen zoektocht naar de oorsprong van Arubaanse toponiemen. Het boek omvat tien jaar werk en behandelt de oorsprong van bijna 300 Arubaanse plaatsnamen. Zo wordt de plaatsnaam 'Macuarima' in het boek behandeld. Is de naam 'Macuarima' afkomstig van een ontvoerde indiaanse prinses? Niet volgens Frank, die dit verhaal, ontstaan uit de fantasie van een bekende Arubaanse schrijver, gelijk naar het rijk der fabelen verwijst en met gebruik van oude kaarten en indiaanse woorden de vermoedelijke oorsprong beargumenteert.

De officiële boekpresentatie wordt dinsdagavond om 19.30 uur gehouden in de Nationale Bibliotheek aan de George Madurostraat 13. Toegang is gratis en de deuren zijn vanaf 19.00 uur geopend.

Lokaal tourbedrijf in de prijzen

ORANJESTAD — De zogeheten 'Island Ultimate Jeep Safari' van ABC Tours heeft een Travelers Choice Award bij TripAdvisor gewonnen en staat in hun top tien van beste toeristische attracties in het Caribisch gebied. Dit maakte de Aruba Tourism Authority (ATA) deze week bekend via een persbericht.

De winnaars van de Travelers Choice Awards worden geselecteerd op basis van een algoritme dat wordt gemaakt uit alle bezoekersrecensies die op de populaire reiswebsite worden gemaakt. Daaruit blijkt dat de Island Ultimate Jeep Safari van ABC Tours op de derde plek in de top tien voor deze regio is terechtgekomen, na attracties op de Bahama's en de Dominicaanse Republiek. Volgens ATA toont dit aan dat toeristen die Aruba aandoen veel meer willen zien dan alleen maar zon, zee en strand. In het persbericht komt ook bedrijfsleider Marvin Kelly aan het woord. Hij zegt zich bewust te zijn van de kritiek die tourbedrijven de laatste tijd krijgen en dat in ieder geval zijn tourbedrijf aanpassingen maakt om de natuurlijke omgeving te sparen.
Zo wordt aan klanten voor vertrek uitgelegd dat ze voorzichtig moeten rijden, is de maximum snelheid waarmee ze rijden verlaagd en rijden de tours niet meer langs de nesten van shoco's achter de vuurtoren van California.

Douane wijst op invoerregels gedurende vakantieperiode

ORANJESTAD — Aangezien de vakantieperiode is gestart, vraagt de douane reizigers rekening te houden met de geldende regels. Zo zijn er producten die wel en niet meegenomen mogen worden naar Aruba. Voor bepaalde zaken moet bijvoorbeeld een vergunning aangevraagd worden.

De regels zijn niet alleen maar van de douane afkomstig, maar worden ook opgelegd door bijvoorbeeld de Directie Volksgezondheid (DVG) of de Dienst Technische Inspecties (DTI). Zo controleert de douane alle passagiers op de medicatie die zij willen importeren. De grenscontrole bekijkt of zij hier een geldige importvergunning voor hebben.

"Dit om te voorkomen dat er straks medicijnen of supplementen op het eiland circuleren die onveilig zijn", maakt de douane duidelijk. Wie bepaalde elektronische apparaten mee terug neemt, kan ook gecontroleerd worden. Voor import van bijvoorbeeld drones en telefoons, moet een vergunning getoond kunnen worden van de Directie Telecommunicatiezaken (DTZ). Ook aan het importeren van vlees hangen regels. Zo is het niet toegestaan om vleesproducten uit Zuid- en Centraal-Amerika te halen. Vlees mag volgens de wet alleen geïmporteerd worden vanuit gecertificeerde slachthuizen in Amerika en Europa.

Wanneer de douane tijdens de controle stuit op producten die wettelijk niet zijn toegestaan, worden deze in beslag genomen. Deze in beslagname kan daarbij leiden tot een boete of zelfs detentie.

Wie meer wil weten over wat allemaal wel en niet naar Aruba vervoerd mag worden, kan kijken op de site www.douane.aw.

Southwest Airlines viert 5 jaar vliegen op Aruba

Foto: AAA

ORANJESTAD — Southwest Airlines vierde onlangs haar vijfjarig vliegjubileum op Aruba. De vliegmaatschappij startte op 1 juli 2014 met de eerste vlucht naar het eiland, vanaf de Amerikaanse stad Baltimore. Met deze start werd de markt voor het vliegveld van Aruba vergroot en werden er langzamerhand meerdere Amerikaanse bestemmingen toegevoegd, maakt de Aruba Airport Authority (AAA) duidelijk. Inmiddels vliegt Southwest Airlines dagelijks op Aruba. Zo zijn er non-stop vluchten van Baltimore / Washington International Thurgood Marshall Airport en Lauderdale-Hollywood International Airport en vinden er seizoensgebonden vluchten van Houston William P. Hobby Airport naar luchthaven Reina Beatrix plaats. Uit cijfers van de AAA blijkt dat de vliegmaatschappij van begin dit jaar tot en met mei zo'n 35.000 passagiers van en naar Aruba vervoerde.

Workshop Exercise is Medicine

ORANJESTAD — Fundacion Movemiento ta Bida (FMTB) organiseert op 16 augustus tussen half acht 's ochtends en vijf uur 's middags de workshop 'Exercise is Medicine' in het Renaissance Convention Center. De workshop is bedoeld voor professionals in de zorgsector en wordt gegeven door de gespecialiseerde artsen Sandra Matsudo-Mahecha en John Duperly. Het bestaat uit een theoretisch deel dat in de ochtend wordt gegeven, gevolgd door een praktisch deel in de middag. Deelnemers worden daarom gevraagd om sportief gekleed naar de workshop te komen. De voertalen zijn Engels en Spaans. 'Exercise is Medicine' is een workshop die is ontwikkeld door de American College of Sports Medicine en de American Medical Association. Doel van de workshop is zorgprofessionals handvatten te geven om meer sport voor te schrijven als therapie voor hun patiënten. Het is voor het eerst dat het op Aruba wordt gegeven. Deelname kost 125 florin en het bedrag kan worden gestort op CMB-rekeningnummer 60743509 van Fundacion Movemiento ta Bida. Check voor meer informatie de website exerciseismedicine.org of mail naar movemientotabida@gmail.com.

Nieuwe omleiding rotonde Centrale Bank

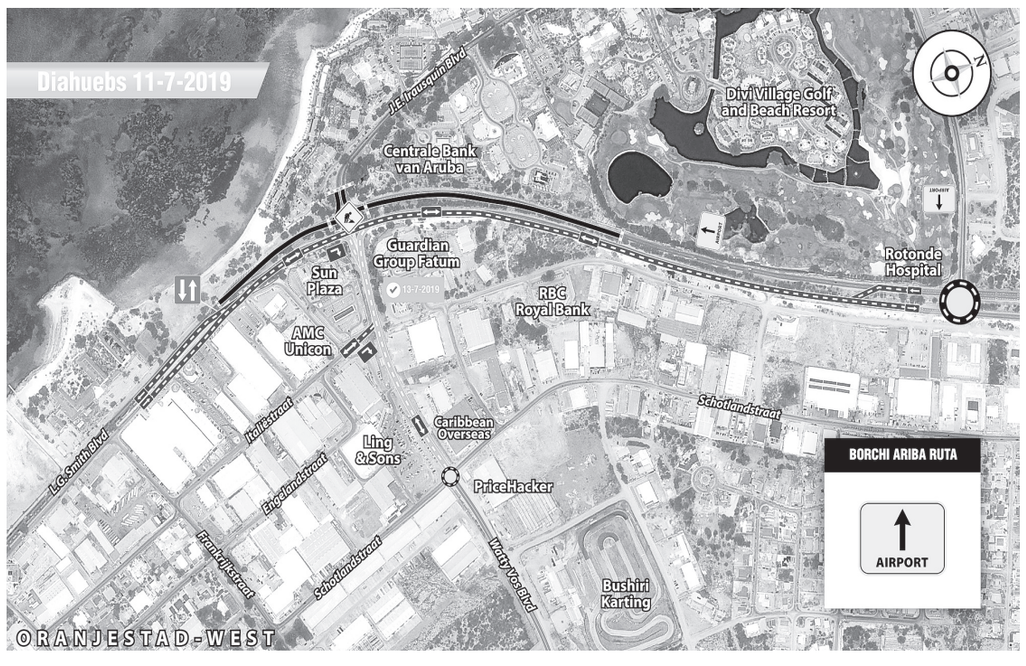

ORANJESTAD — Via een persbericht meldt de Dienst Openbare Werken (DOW) dat vanaf aanstaande donderdag de werkzaamheden aan de westkant van de rotonde tussen de Centrale Bank van Aruba en Guardian Group van start gaan. De weg aan de oostkant van de rotonde wordt in beide richtingen geopend en aanstaande zaterdag wordt ook de verbinding met de rotonde bij Ling & Sons opengesteld voor het verkeer. Om op de Juancho Irausquin Boulevard te kunnen komen moeten automobilisten omrijden via de rotonde van Alhambra. De werkzaamheden zullen een maand duren, aldus DOW die wederom aangeeft deze wijzigingen van aannemer Mota-Engil te hebben meegekregen.

Premier ontmoet belangenorganisatie voor ouderlijk gezag vaders

ORANJESTAD — Vertegenwoordigers van de organisatie Kids Rights Empowerment waren vorige week op bezoek bij premier Evelyn Wever-Croes (MEP). De belangenorganisatie richt zich op ouders die na het verbreken van een relatie geen toegang meer hebben tot hun kinderen.

Doel van de organisatie is met name vaders te wijzen op hun rechten als ouder. Die rechten zijn op Aruba nogal beperkt, ook voor vaders die hun kind hebben erkend en van hun achternaam hebben voorzien. Om ouderlijk gezag te kunnen krijgen moeten vaders hiervoor een speciale aanvraag indienen. De organisatie pleit er bovendien voor dat de immigratiedienst vooral tijdens de vakantieperiode erop toeziet dat gescheiden ouders die met kinderen het land uitreizen ook over schriftelijke toestemming van de andere ouder beschikken om dit te kunnen doen. Het is namelijk tijdens deze periode dat kinderen door een ouder meegenomen worden naar het buitenland om nooit meer terug te keren. Het hebben van ouderlijk gezag is in dit soort gevallen extra van belang omdat alleen zo terugkeer van de kinderen kan worden geëist. Van haar kant heeft premier Wever-Croes aangegeven dat de regering met de organisatie zal samenwerken om vaders bewuster te maken van hun rechten en om bestaande wetgeving aan te passen.

Euro

Vlak

AMSTERDAM — De Europese aandelenbeurzen bleven vandaag dicht bij huis. Beleggers namen weinig risico en hielden de ogen gericht op de voorzitter van de Federal Reserve (Fed), Jerome Powell, die later op de dag een verklaring zal afleggen voor het Amerikaanse Huis van Afgevaardigden. De markten hopen dat Powell meer duidelijkheid zal geven over een eventuele rentestap later deze maand.
De AEX-index op Beursplein 5 noteerde rond het middaguur een fractie lager op 566,03 punten. De MidKap steeg 0,8 procent tot 792,83 punten. De beurzen in Parijs en Londen daalden 0,1 procent en Frankfurt verloor 0,3 procent.
In Frankfurt daalde Bayer 1 procent. De Duitse chemiereus praat volgens persbureau *Reuters* met het Amerikaanse Elanco Animal Health over een samensmelting van de dierengezondheidsactiviteiten. De dierengezondheidstak van Bayer zou tot 8 miljard euro kunnen opleveren.
De euro was 1,1223 dollar waard, tegen 1,1209 dollar een dag eerder. Een vat Amerikaanse olie werd 2,2 procent duurder op 59,11 dollar. De prijs van Brentolie klom 2 procent tot 65,44 dollar per vat.

Tokio

Licht lager

TOKIO — De aandelenbeurs in Japan is vandaag licht lager gesloten. Beleggers hielden hun kruit droog en keken vooral uit naar de toespraak die de Amerikaanse centralebankpresident Jerome Powell later op de dag zal geven. De markten hopen dat Powell een hint zal geven over een eventuele renteverlaging later deze maand.
De hoofdindex in Tokio, de Nikkei 225, eindigde 0,2 procent in de min op 21.533,48 punten. Chiba Bank klom 3,8 procent.
De andere Aziatische beurzen lieten overwegend kleine winsten zien, na een hervatting van het handelsoverleg tussen de Verenigde Staten en China. De Hang Seng-index in Hongkong dikte 0,4 procent aan. De Kospi in Seoul won 0,6 procent, onder aanvoering van de Zuid-Koreaanse chipmaker SK Hynix (plus 4,3 procent). In Australië eindigde de All Ordinaries 0,3 procent hoger. De beurs in Shanghai noteerde tussentijds 0,2 procent lager. Op macro-economisch vlak bleek dat de prijzen die Chinese producenten voor hun producten rekenen in juni zijn gestagneerd ten opzichte van een maand eerder.

Wall Street

Winst

NEW YORK — De aandelenbeurzen in New York zijn vandaag met winsten geopend. De aandacht van beleggers gaat vooral uit naar de voorzitter van de Federal Reserve Jerome Powell, die later op de dag zou spreken voor het Amerikaanse Huis van Afgevaardigden. Volgens hem staat de bankenkoepel gereed om in te grijpen waar nodig. Ook de hervatting van het handelsoverleg tussen China en de VS stemde de markten enigszins tevreden. De leidende Dow-Jonesindex won in de vroege handel 0,5 procent tot 26.910 punten. De brede S&P 500 steeg ook 0,5 procent tot 2993 punten en technologiegraadmeter Nasdaq dikte 0,7 procent aan tot 8200 punten.
Bij de bedrijven ging de aandacht uit naar Levi Strauss dat bijna 10 procent verloor na cijfers. De omzet van de jeansmaker ging omhoog maar de winst daalde flink.
Tesla won 1,6 procent. Het concern zou voorbereidingen treffen om zijn productie van elektrische auto's op te voeren in de fabriek in Fremont, voorlopig de enige volledige autofabriek van Tesla.

Brits onderzoek naar pubs Heineken

LONDEN — De Britse toezichthouder PCA verdenkt Heineken ervan regels voor contracten met pubs te hebben geschonden. De brouwer heeft huurders van meerdere pubs van zijn keten Star Pubs & Bars mogelijk strenger dan toegestane verplichtingen opgelegd omtrent het inkopen van Heineken-bier.

Het onderzoek van de PCA, voluit Pubs Code Adjudicator, spitst zich toe op de periode van juli 2016 tot nu. Drie jaar geleden trad een wet voor pubs in werking die huurders van grote kroegketens de mogelijkheid biedt onder inkoopverplichtingen uit te komen.
Ketens in het bezit van brouwers mogen weliswaar eisen dat deze 'vrije' huurders hun drank blijven inslaan, maar ze mogen andere merken niet uitsluiten. Daarnaast moeten aangesloten kroegbazen de mogelijkheid houden het bier op de vrije markt te kopen, en niet bij de brouwer zelf.
In het onderzoek naar Star Pubs & Bars roept de marktwaakhond kroeguitbaters op om bewijzen te leveren dat de keten zich niet aan deze regels heeft gehouden. Onderzoekers willen onder meer weten of Heineken heeft geëist dat huurders vrijwel alleen fustbier van de brouwer inslaan. Daarnaast zijn ze benieuwd of Heineken via contracten heeft geprobeerd de prijzen voor zijn bier in pubs te beïnvloeden.
Heineken stelt in een reactie volledig mee te werken met het onderzoek. De PCA kijkt volgens de brouwer naar 100 pubs van de 2700 die Heineken er in bezit heeft. Het bedrijf vindt tegelijkertijd dat de regels voor pubs in het Verenigd Koninkrijk complex en onduidelijk zijn gedefinieerd. "We hopen daarom dat dit onderzoek de zekerheid en duidelijkheid oplevert waar we de afgelopen drie jaar herhaaldelijk om hebben gevraagd", aldus een woordvoerder.
De brouwer heeft zijn positie op de Britse markt voor pubs de afgelopen jaren flink verstevigd. Zo nam het concern twee jaar geleden 1900 zaken over van Punch Taverns, waarna het aantal pubs van Star Pubs & Bars meer dan verdubbelde.

Durfinvesteerders komen met vrouwenquotum

AMSTERDAM — Een groep Nederlandse durfinvesteerders eist dat de besturen van de bedrijven waarin ze geld steken binnen drie jaar voor zeker 35 procent uit vrouwen bestaan. De initiatiefnemers hanteren datzelfde quotum voor vrouwen in hun eigen bestuur.

De maatregel is hard nodig volgens de 25 deelnemers, die naar schatting goed zijn voor 1,1 miljard euro aan durfkapitaal. Uit onderzoek zou blijken dat van alle durfinvesteringen slechts 1,6 procent naar bedrijven gaat die zijn opgericht door vrouwen en 6,8 procent naar bedrijven met een gemengd bestuur. Dat aandeel moet worden opgekrikt tot een 'aanzienlijk percentage', hebben de deelnemers eveneens afgesproken . Het initiatief, dat de naam FundRight krijgt, moet zorgen voor meer gelijkheid in de toegang tot financiering voor ondernemers. Betrokken investeerders, waaronder KPN Ventures, Hearst Netherlands en VOC Capital Partners, verwachten bovendien dat bedrijven met een meer diverse samenstelling ook beter presteren.

Handelsoverleg VS en China hervat

WASHINGTON — De Verenigde Staten en China hebben op hoog niveau het handelsoverleg tussen de twee economische grootmachten hervat, na de 'wapenstilstand' die eerder werd overeengekomen.

Foto: AFP

Trump (l) en Xi spraken op de G20-top in Japan af dat de handelsgesprekken hervat zullen worden.

Er waren telefonische gesprekken tussen de Amerikaanse minister van Financiën Steven Mnuchin en handelsgezant Robert Lighthizer met de Chinese vicepremier Liu He en handelsminister Zhong Shan.
De economisch adviseur van het Witte Huis, Larry Kudlow, liet weten dat de gesprekken constructief verliepen en dat beide partijen hebben gesproken over een persoonlijke ontmoeting. Wel waarschuwde Kudlow dat er geen wonderen te verwachten zijn rond een handelsdeal. Peking verklaarde dat beide zijden van gedachten hebben gewisseld over het slepende handelsconflict.
De Amerikaanse president Donald Trump en zijn Chinese ambtgenoot Xi Jinping spraken op de recente G20-top in Japan af dat de handelsgesprekken hervat zullen worden. Ook bevestigde Trump geen nieuwe importtarieven op Chinese producten meer in te voeren en kondigde hij aan de blokkade van de Chinese telecomreus Huawei voorlopig op te heffen.
De Amerikaanse minister van Handel Wilbur Ross verklaarde dat Huawei nog niet van de zwarte lijst is gehaald, maar dat er wel soepelere regels zijn rond het bedrijf. De VS geven vergunningen af aan Amerikaanse bedrijven om producten te leveren aan Huawei, zolang er geen sprake is van gevaar voor de nationale veiligheid. Washington verdenkt Huawei van nauwe banden met de Chinese overheid en beticht het bedrijf van spionagepraktijken.

EU-rekenkamer: Bankenstresstest moet strenger

LUXEMBURG — De Europese banken hadden vorig jaar strenger getest moeten worden op hun weerbaarheid tegen economische schokken. De risico's voor het financiële stelsel in de EU kwamen in de zogenoemde stresstest van 2018 onvoldoende tot uitdrukking, schrijft de Europese Rekenkamer in een kritisch rapport.

De rekenmeesters constateerden dat niet alle kwetsbare banken in de EU vorig jaar waren opgenomen in de test, zonder namen te noemen. Ook deugde de geografische spreiding niet. De vijftien landen, waaronder Nederland, waar in totaal 48 banken werden getest, liggen vooral in Noord- en West-Europa. Zwakkere landen kregen met minder ernstige scenario's te maken, constateerden de controleurs. In het ongunstigste scenario waren de gesimuleerde economische schokken lichter dan die tijdens de financiële crisis in 2008 echt plaatsvonden.
Ze vonden ook dat de Europese Bankautoriteit (EBA) sterk op de nationale toezichthouders vertrouwden bij het ontwerp en de uitvoering van de test. De rekenkamer pleit ervoor dat de EBA haar toezicht op de tests versterkt en daar de middelen voor krijgt.
De EBA werd in 2010 opgericht met als doel de financiële stabiliteit in de EU te handhaven en te zorgen voor een 'integere, efficiënte en ordelijk werkende bankensector'. In 2011, 2014, 2016 en 2018 heeft ze stresstests verricht waarbij bijvoorbeeld een ernstige recessie, een beurscrash of een verlies van vertrouwen werd nagebootst en de robuustheid van de banken daartegen werd onderzocht. In de test van vorig jaar werd een drie jaar durend economisch ongunstig scenario geprojecteerd met onder meer hoge werkloosheid.

Iedereen kan helpen. Jij ook!
VOEDSELBANK Curaçao
www.voedselbank-curacao.org

Facebook wil meer vrouwen in dienst

MENLO PARK — Facebook wil meer vrouwen in dienst nemen. Over vijf jaar moet de hoeveelheid vrouwelijk personeel bij 's werelds grootste socialemediabedrijf zijn verdubbeld. Voor het personeelsbestand in de Verenigde Staten zijn daarbij nog extra doelen gesteld.

Dat heeft Maxine Williams, diversiteitsdirecteur bij Facebook, gezegd in een blog. Ze wil dat over vijf jaar ten minste 50 procent van de medewerkers bestaat uit vrouwen en andere ondervertegenwoordigde groepen. Daarbij noemt ze een hele reeks aan mensen, zoals Afro-Amerikanen, Hispanics, mensen met twee of meer etnische achtergronden, mensen met een handicap en veteranen.
Nu behoort ongeveer 43 procent van het Amerikaanse personeel van Facebook tot deze groepen. Van de bijna 38.000 werknemers wereldwijd bij Facebook is 36,9 procent een vrouw. Een jaar geleden was dat nog 36,3 procent.
Volgens kenners hebben grote technologiebedrijven moeite om hun personeelsbestand meer divers te maken. Vooral bij de meer technische functies zijn blanke en Aziatische mannen duidelijk in de meerderheid.

Levi Strauss krikt verkopen op

SAN FRANCISCO — Jeansmaker Levi Strauss heeft zijn verkopen het afgelopen kwartaal opgekrikt ondanks uitdagende marktomstandigheden. Wel moest het broeken- en kledingbedrijf genoegen nemen met wat lagere marges in verband met ongunstige wisselkoerseffecten.

De kwartaalopbrengsten bedroegen alles bij elkaar ruim 1,3 miljard dollar, wat neerkomt op een groei met 5 procent. Onder de streep bleef 29 miljoen dollar winst over, waar een jaar geleden nog een plus van 77 miljoen dollar in de boeken ging.
Levi Strauss maakte eerder dit jaar zijn rentree op Wall Street, wat meer dan een half miljard dollar opleverde. Levi Strauss ging in 1971 ook al eens naar de beurs. Toen werd circa 50 miljoen dollar opgehaald in destijds een van de grootste beursgangen ooit. In 1984 verdween het bedrijf weer van de beurs.
De Duitse immigrant Levi Strauss startte in 1853, de periode van de goudkoorts in Californië, een buitenpost voor droge goederen. Twintig jaar later ging hij met kleermaker Jacob Davis in zee. Ze hadden het idee opgevat om broeken met klinknagels te versterken zodat ze langer mee zouden gaan. Zo ontstond de spijkerbroek.

'Nieuwe eilanden in Noordzee is goed idee'

ROTTERDAM — Kunstmatige eilanden aanleggen in de Noordzee voor de stroomwinning is een goed plan. Dat zeggen het Havenbedrijf Rotterdam, netbeheerder TenneT, Gasunie en het Deense Energinet. Ze deden samen onderzoek naar het idee en concluderen dat het om een haalbare oplossing gaat voor het bereiken van de klimaatdoelen.

Nieuwe eilanden gevuld met zand, of gemaakt met caissons of platforms, zouden als 'hubs op zee' kunnen fungeren om de stroom van windparken te bundelen, om de elektriciteit vervolgens via grote kabels naar Noordzeelanden als Nederland, het Verenigd Koninkrijk en Noorwegen te vervoeren. Dat zou kosten besparen en de energiemarkten aan elkaar koppelen.
Het plan is 'technisch en economisch uitvoerbaar', aldus de partijen die verenigd zijn in een consortium. Ze vragen Nederlandse, Deense en Duitse overheden en de Europese Commissie om nader naar het plan te kijken.
Aanvankelijk werd er gedacht aan het aanleggen van één groot eiland in de Noordzee. Maar in de onderzoeksfase kwam men er gaandeweg achter dat het beter is om meerdere kleine eilanden te ontwerpen. De technisch optimale grootte van een hub ligt volgens het consortium op 10 tot 15 gigawatt capaciteit.
De consortiumpartners wijzen erop dat een hoger tempo nodig is bij de uitrol van offshore windparken in Europa om de klimaatdoelen van Parijs te halen. Dit gebeurt nu met 2 gigawatt per jaar, wat niet voldoende is om in de Noordzee in 2040 een totale capaciteit te bereiken tussen de 70 en 150 gigawatt.

Er zullen uiteindelijk tienduizenden windmolens op zee moeten verrijzen. Samen zouden die honderden miljoenen Europeanen van groene energie moeten voorzien. Een internationaal gecoördineerde aanpak zou dit alles mogelijk maken, aldus het consortium.

NEW YORK	10-Jul		AMSTERDAM	10-Jul	
DOW JONES	26,866.39	0.31%	AEX	565.57	-0.13%
S&P 500 INDEX	2,992.44	0.43%	ARCELORMITTAL	14.65	0.63%
NASDAQ	8,194.56	0.65%	AEGON NV	4.54	-1.28%
AMAZON.COM INC	2,016.48	1.42%	KONINKLIJKE AHOL	20.06	0.27%
APPLE INC	203.41	1.08%	AKZO NOBEL	82.46	0.56%
BAIDU INC-SP ADR	114.47	-0.29%	ASML HOLDING NV	184.48	0.30%
BERKSHIRE HATH-B	215.52	0.36%	DSM (KONIN)	110.40	-0.14%
BOEING CO/THE	351.82	-0.36%	HAL TRUST	128.80	0.31%
CITIGROUP INC	70.99	-0.80%	HEINEKEN NV	99.00	-1.54%
COCA-COLA CO	51.81	0.43%	ING GROEP NV	10.28	0.65%
COSTCO WHOLESALE	269.90	-0.03%	KPN (KONIN) NV	2.67	-1.15%
WALT DISNEY CO	142.61	0.71%	KONINKLIJKE PHIL	39.46	0.65%
3D SYSTEMS CORP	9.06	-0.55%	RANDSTAD NV	45.43	-0.57%
EBAY INC	39.93	-0.03%	ROYAL DUTCH SH-A	28.90	0.35%
FACEBOOK INC-A	201.32	1.06%	TOMTOM	9.62	0.26%
GENERAL ELECTRIC	10.27	0.20%	TOTAL SA	49.76	0.50%
ALPHABET INC-A	1,133.51	0.82%	UNILEVER NV	54.01	-0.44%
HP INC	20.77	0.65%	W.P. STEWART HOL	540.69	-0.02%
HOME DEPOT INC	210.07	-0.91%			
INTEL CORP	48.38	1.32%	**SCOTIABANK FUNDS**	**9-Jul**	
JOHNSON&JOHNSON	141.69	0.20%	MONEY MARKET	13.4521	0.00%
MICROSOFT CORP	137.70	0.91%	US DOLLAR BOND	2.7754	-0.12%
PROCTER & GAMBLE	113.93	0.91%	GLOBAL GROWTH	3.0766	0.07%
ROYAL DUTCH-ADR	64.95	0.79%	US GROWTH	16.8266	0.55%
STARBUCKS CORP	88.38	1.32%	CANADIAN GROWTH	2.7205	0.38%
TWITTER INC	37.37	-0.74%	**FUNDS**	**9-Jul**	
WALMART INC	112.64	-0.21%	BGF CONT EUR FLEX	29.49	-0.44%
EXCHANGE TRADED FND	**10-Jul**		BGF EMKT BOND	18.84	-0.26%
ALERIAN MLP - AMLP	10.07	0.90%	BGF FIX INC GBL OP	14.53	-0.07%
ISH GBL HY BD - GHYG	49.06	0.18%	BGF GBL ALLOCATION	57.35	-0.38%
ISH IBOXX HY BD - HYG	86.97	0.28%	BGF USD CORE BOND	17.10	-0.06%
ISH SELECT DIV - DVY	100.45	0.21%	BGF USD HI YIELD BND	34.17	-0.12%
ISH MSCI EMKT - EEM	42.93	0.92%	TEMPLETON GBL BND	26.27	-0.08%
ISH MSCI PAC - EPP	47.27	0.35%	TEMPLETON ASIAN SM	53.00	-0.41%
ISH RUSSELL - IWV	175.49	0.43%	**CURRENCIES**	**10-Jul**	
ISH S&P 500 - SPY	183.63	0.67%	YEN/USD	108.4500	-0.37%
ISH EUROPE - IEV	43.95	0.34%	EUR/USD	1.1259	0.46%
INVESCO QQQ TRUS	192.35	0.88%	CAN/USD	1.3102	-0.20%
INVESCO DB COMMO	15.93	1.66%	GBP/USD	1.2504	0.31%
SPDR S&P INT DIV-DWX	39.47	0.28%	**COMMODITIES**	**10-Jul**	
SPDR S&P MID 400	354.75	0.05%	OIL WTI	59.67	3.18%
SPDR S&P 600 SMA	67.32	0.15%	GOLD	1409.42	0.85%
VANGUARD REIT - VNQ	90.76	0.57%	SILVER	15.19	0.49%
WSDOMTR JAP H EQ-DXJ	49.34	-0.01%	WHEAT	502.75	0.00%

Source Bloomberg

A Standard Of Excellence Since 1916
MCB
MADURO & CURIEL'S BANK N.V.
Private Banking & Investment Services
Lio Capriles Banking Center, Schottegatweg (Oost) z/n
P.O. Box 305, Curaçao, Tel. 466-1818, Fax. 466-1633
e-mail: pbis@mcb-bank.com, website: www.mcb-bank.com/pbis

Feffik houdt definitief op te bestaan

WILLEMSTAD — Zoals de *Amigoe* vorige week al schreef: de laatste Feffik-diploma's werden onlangs uitgereikt. De Fundashon pa Edukashon i Formashon di Fishi i Kapasitashon (Feffik) was sinds 1980 het Curaçaose instituut voor vak- en beroepsonderwijs. Een aantal opleidingen van Feffik wordt nu ondergebracht bij de openbare school voor Secundair Beroeps Onderwijs Nilda Pinto voor jongeren die nog leerplichtig zijn.

Het beroepsonderwijs wordt dus ondergebracht in de reguliere Curaçaose onderwijsstructuur. Voor volwassenen die alsnog een beroepsopleiding of bij- of herscholing willen volgen (tweedekansonderwijs) is minister Hensley Koeiman van Sociale Ontwikkeling, Arbeid en Welzijn (Soaw, MAN) bezig een nieuwe 'Feffik' uit de grond te stampen, gericht op mensen die buiten de leerplicht vallen: een 'nationaal instituut vorming werknemers'. Dat liet Koeiman aan de Amigoe weten. "Op zeer korte termijn treed ik daarover naar buiten met de details."
Overigens biedt de Dienst Openbare Scholen, ressorterend onder het ministerie van Onderwijs, ook onderwijs voor personen die niet meer onder de leerplichtwet vallen, maar wel een opleiding willen volgen of afmaken. Dat kan via deeltijdopleidingen aan het Openbaar Secundair Beroeps Onderwijs (Osbod) of het Curaçaos Avond Lyceum (CAL). Het Osbod kent een viertal sectoren (techniek, economie, horeca en zorg & welzijn) waarbinnen opleidingen kunnen worden gevolgd in de werktuigbouw, elektrotechniek, ICT, brood & banket, of op sociaal-pedagogisch, sociaaljuridisch en helpende-welzijn gebied (osbod.org).
Aan het CAL kunnen mensen hun vsbo-TKL of havo-diploma (alsnog) behalen, door middel van de (nog) benodigde certificaten of een algeheel diploma (avondlyceum.com). Overigens zijn het Osbod en CAL beide openbare onderwijsinstellingen.
Om Feffik op ordentelijke wijze af te bouwen is er wel nog een nieuw lid van de Raad van Commissarissen (RvC) aangesteld. Het betreft Franklin A. Esser, die als tweede onderwijsdeskundige aan de RvC wordt toegevoegd na een toetsing door de Stichting Bureau Toezicht en Normering Overheidsentiteiten (SBTNO). "Met de benoeming van de heer F.A. Esser als commissaris zal de omvang van de Raad van Commissarissen van Feffik voldoen aan het statutair minimaal vereiste aantal leden en bestaat er alsdan geen belemmering voor de aanvang van de afbouw van Feffik", zo schrijft SBTNO in een brief aan het ministerie van Onderwijs, Wetenschap, Cultuur en Sport, alsmede de Raad van Ministers.

Na schieten op vermeende dieven

Bewaker duikschool schuldig aan poging tot doodslag

WILLEMSTAD — De bewaker van Dive Shop Porto Mari Sports Emsly Soliano (70, uit Bonaire), die op 7 mei vorig jaar op twee vermeende dieven schoot, is onlangs veroordeeld tot 36 maanden cel, waarvan achttien voorwaardelijk en twee jaar proeftijd. Hij is schuldig bevonden aan poging tot doodslag, zware mishandeling en illegaal vuurwapenbezit.

door **Jomaira Angela**

Officier Emma de Groot eiste eerder vier jaar cel, waarvan één jaar voorwaardelijk en twee jaar proeftijd. De verdediging pleitte voor vrijspraak van alle drie feiten, subsidiair dat Soliano ontslagen wordt van alle rechtsvervolging ter zake de eerste twee feiten en dat hij vrijgesproken wordt van wapenbezit. Volgens de raadsvrouw is er in deze zaak sprake van zelfverdediging en deed ze een beroep op (putatief) noodweer(exces).

Feiten
Soliano bevond zich in de nacht van 6 op 7 mei samen met zijn collega te Porto Marie Beach en had een geweer bij zich. Op een gegeven moment hoorden zij allebei het alarm van de duikshop afgaan. Na een aantal minuten liepen zij beiden richting de duikshop. Soliano nam zijn geweer mee. Zij vergaten allebei om een zaklantaarn mee te nemen. In de buurt van/bij/achter de duikshop was niet of nauwelijks verlichting. Op een gegeven moment liep Soliano weg van zijn collega om achter de duikshop te gaan kijken. Hij heeft bij de politie verklaard dat hij achter de duikshop twee mannen zag. Eén van hen, die een langwerpig iets in zijn hand had, hield zijn hand gestrekt en gericht in zijn richting. Volgens Soliano, toen hij de twee mannen achter de duikshop zag, deed één van die mannen een rare beweging met zijn handen/armen, waardoor hij meteen in hun richting schoot.

Aangezien ter plekke vier hulzen werden aangetroffen, gaat de rechter ervan uit dat Soliano vier schoten loste. Uit de medische verklaring over de twee mannen blijkt dat drie van de vier geloste schoten raak waren. R.E. werd in zijn rug geraakt door een kogel, en liep een dwarslaesie op, terwijl R.M. in zijn rug en zijn long werd geraakt door een kogel, waardoor hij een klaplong en een kneuzing aan zijn linkerlong opliep.
Volgens Soliano had hij van een afstand van 15 meter op de slachtoffers geschoten. Ter zitting gaf hij de afstand waarop hij schoot bij benadering aan, oftewel vanaf de katheder in de rechtszaal tot ver achter de muur van de rechtszaal. Na het schietincident werd een kapmes naast de duikshop aangetroffen.
Volgens R.E. gingen hij en R.M. vissen. "Het gerecht gaat, gelet op de inhoud van het forensisch rapport – het raam van de duikshop was vernield, uit de geldkas was geld genomen en achter de duikshop werd een aantal bankbiljetten aangetroffen – ervan uit dat er in de duikshop was ingebroken en dat, gelet op de omstandigheid dat korte tijd nadat het alarm was gegaan verdachte twee mannen bij de duikshop had aangetroffen, het aannemelijk is dat deze mannen de inbraak hebben gepleegd."

Geen noodweer
Er kan echter geen sprake zijn van zelfverdediging, aldus de rechter. De twee mannen bevonden zich weliswaar in het holst van de nacht en onbevoegd op het terrein, maar Soliano wist op het moment dat hij met hun aanwezigheid achter de duikshop werd geconfronteerd niet dat er in de duikshop was ingebroken. Er is dus geen sprake van noodzakelijke verdediging, en van enige concrete dreigende agressie gericht tegen hem op het moment dat hij in de richting van de mannen schoot, is ook niet gebleken.
Dat achteraf een kapmes werd gevonden, een mes dat één van de mannen in handen kan hebben gehad, maakt het niet anders nu Soliano geen kapmes heeft gezien. Hij werd voor het schieten op geen enkel manier bedreigd.

Zelfbeheersing
Verder zegt de rechter dat bewakers bij de uitoefening van hun taak rekening dienen te houden met het feit dat zij in een situatie zoals deze terecht kunnen komen. "Van bewakers kan dan ook worden gevergd dat zij in precaire situaties in ieder geval enige mate van zelfbeheersing en inzicht tonen en niet meteen overgaan tot (gericht) schieten."
Soliano's stelling dat overvallers regelmatig wapens dragen is, onder de genoemde omstandigheden (slecht zicht, afstand tussen hem en de mannen), onvoldoende reden voor hem om redelijkerwijs te mogen vermoeden dat hij werd aangevallen of dreigde te worden aangevallen.

Hij had verder ook geen wapenvergunning, waardoor hij aan illegaal wapenbezit schuldig is.
De man heeft nog ongeveer een week om hoger beroep in te stellen.

Abvo wil bewijzen van minister Koeiman

Aanpassingen in Tauber-gebouw Punda

WILLEMSTAD — Ambtenarenvakbond Abvo eiste gisteren om met minister Hensley Koeiman (MAN) van Sociale Ontwikkeling, Arbeid en Welzijn (Soaw) te vergaderen over de stand van zaken over het Tauber-gebouw in Punda. De meeste ambtenaren verlieten gisterochtend rond kwart over tien het pand uit onvrede over de omstandigheden die volgens hen nog steeds niet zijn aangepast.

De walk-out van gisteren was een vervolg op de vergadering die gisteren plaatsvond bij de sede van de Abvo in Brievengat. De Abvo heeft eergisteravond wel een brief van het ministerie ontvangen omtrent het gebouw, maar daarin staat volgens Stanley Heerenveen van de vakbond weinig concreets. De bond wilde daarom met de minister zelf vergaderen en wilde dat hij met bewijzen zou komen van wat er in de afgelopen periode allemaal wel is aangepast. Het gaat immers om de gezondheid van mensen. De kwestie moet nu maar eens opgelost worden. De afgelopen periode is er volgens Heerenveen geen communicatie geweest over het uitvoeren van het protocol.

Eerder dit jaar werd een protocol gesloten. Dat volgde na een rechtszaak die de regering had aangespannen om de werknemers weer aan het werk te manen. De ambtenaren stelden toen dat de omstandigheden, zoals luchtverversing, het werken zeer onaangenaam maakten en dat zij ziek werden. Onder de punten die opgelost moesten worden, was ook het instellen van bedrijfshulpverleners; die kunnen collega's helpen in geval van calamiteiten en ontruiming. Er zijn inderdaad wel bedrijfshulpverleners opgeleid, maar van een ontruimingsplan is nog geen sprake. Ook zou er nog steeds geen brandtrap zijn. Daarnaast zijn er enkele ambtenaren ziek vanwege het gebrek aan luchtverversing in het pand. Overigens verlieten niet alle ambtenaren gisteren het pand; de balie was wel bemand.

Minister Koeiman was niet bereikbaar voor een toelichting over deze slepende kwestie. In februari van dit jaar verklaarde hij tijdens een Centrale Commissievergadering dat aan het verlengen van de huur van het Tauber-gebouw een serie voorwaarden verbonden is, namelijk dat de verhuurders alle geconstateerde gebreken in het gebouw voor eind juli op eigen kosten moeten verhelpen.
In 2015 werd door de toenmalige regering besloten om de huur van het gebouw aan te gaan voor het departement van Soaw. Het bleek destijds eigenlijk al te klein voor het aantal ambtenaren. Ook was er toen nog geen goedkeuring van de brandweer, Arbeidsinspectie en Arbo-consult.

Vakbonden beraden zich

Sociale partners krijgen informatie Gijsbertha

WILLEMSTAD — Tijdens een spoedbijeenkomst van het nationaal dialoogplatform heeft minister Kenneth Gijsbertha (Financiën, MAN) eergisteren een presentatie gehouden over de maatregelen die de regering voornemens is te gaan nemen.

De bijeenkomst werd gehouden terwijl er op het eiland grote onrust is ontstaan over deze maatregelen. De regering wordt aangerekend dat zij geen informatie verstrekt over de maatregelen, maar ook de sociale partners geen participatie gunt.
Volgens Wendy Calmes, voorzitter van vakbondcentrale CGTC, had de vergadering van eergisteren vooral een informeel karakter. Zo stond Gijsbertha stil bij de maatregelen die de regering oorspronkelijk voornemens was om te introduceren, maar dat nadat een kritische rapport van de Centrale Bank van Curaçao en Sint Maarten (CBCS) over de gevolgen hiervan is besloten om deze maatregelen te heroverwegen.
Op korte termijn is de regering van plan om de omzetbelasting te verhogen. Oorspronkelijk was het de bedoeling dat dit verhoogd zou worden naar 9 procent. Verder zal de algemene bestedingsbelasting (ABB) nog dit jaar worden ingevoerd. Gijsbertha kon niet duidelijk aangeven wanneer dit zou gebeuren. Volgens Calmes had hij met name vragen over de controle bij de verhoging van de ob in combinatie met de introductie van de ABB.
'Er moet wel voldoende controle zijn om te voorkomen dat consumenten straks niet zowel ob als ABB gaan betalen, omdat het overheidsapparaat over onvoldoende mensen beschikt om de nodige controles uit voeren. De regering is juist op dit moment bezig met een voorstel voor vrijwillige afvloeiing van het overheidspersoneel. Zal dit geen gevolgen hebben voor de lokale consumenten, vraagt de CGTC-voorman zich af.

Tijdens de presentatie gaf Gijsbertha ook aan dat de regering werk wil maken van de uitvoering van de Groeistrategie in combinatie met het door de vakbonden opgestelde plan Reforsá Kòrsou. Dit laatste gaat uit van een serie economische projecten die de economie nieuw leven moet inblazen. Maar ook hierover is bij de sociale partners onduidelijkheid ontstaan over hoe dit in de praktijk gerealiseerd moet worden.
In de loop van deze week zullen de vakbondcentrales CGTC, maar ook SSK een standpunt innemen over de maatregelen die de regering wil gaan invoeren. Beide centrales hebben zich zeer kritisch opgesteld over de handelwijze van de regering in deze zaak.
Aan de andere kant zijn de vakbonden van Solidaridat Sindikal ook bezig met een mobilisatie, in verband met een mogelijk verzet tegen de plannen van de regering. Gisteren lieten de BTG (Selikor) en STSK (ondersteunend personeel in de onderwijssector) zich al kritisch uit over de plannen voor de huidige situatie op het eiland. De twee vakbonden riepen hun leden op om waakzaam te blijven. Vandaag komen de vakbonden SEU (Aqualectra), PWFC en Apri (Isla-raffinaderij) met persberichten, waarbij zij op hun beurt hun zorgen uiten over de huidige stand van zaken op het eiland. Ook zij roepen hun leden op om waakzaam te blijven. In hun persbericht benadrukken PWFC en Apri dat het vakbondswezen niet lijdzaam zal toekijken hoe de regering de arbeidszekerheid van werknemers op het eiland in gevaar brengt. Met dit laatste verwijzen de bonden naar de voorgenomen flexibilisering, waar in de Groeistrategie melding van wordt gemaakt.

Anti-RdK bijeenkomst trekt ruim 200 man

WILLEMSTAD — De bijeenkomst eergisteren met de kritische burger Dirtley Sparen bij buurtcentrum Sta. Maria trok zo'n 200 man. Sparen gaf zijn ongezouten mening over het ontslag en de detentie van ex-directeur van Refineria di Kòrsou (RdK) Roderick van Kwartel, klassenjustitie, vermeende vriendjespolitiek door onderhandse verkoop van RdK-terreinen en ondoorzichtige onderhandelingen tijdens de zoektocht naar een strategische partner voor de Isla.

Het buurtcentrum was tot de nok toe gevuld.

De oud-docent en ex-werknemer van de raffinaderij deed op uitnodiging van Akademia Popular Errol Scoop, een vleugel van de politieke beweging Kousa Promé, zijn standpunten uit de doeken. Burgers kregen de kans om met Sparen in dialoog te treden over de laatste ontwikkelingen bij RdK.
Zelf weerspreekt het overheidsbedrijf de aantijgingen van Sparen. RdK heeft het mandaat van de overheid gekregen om de raffinaderij open te houden. Er is volgens RdK geen ander mandaat. "Het is niet de intentie om de raffinaderij te sluiten, in tegenstelling tot wat Sparen zegt."

Verder zegt het overheidsbedrijf dat het geen zeggenschap heeft in het justitiële systeem. "Dus RdK kan niet besluiten dat Van Kwartel in hechtenis moet blijven." RdK zet ook recht dat de oud-directeur zijn ontslag niet voor de rechter heeft aangevochten. De twee andere RdK-werknemers, Gilbert Cijntje en Michèle Kinburn hebben dat wel gedaan. Zij vingen bot. De rechter gaf hen geen gelijk.

Ook zegt RdK dat de terreinen van het overheidsbedrijf niet zijn verkocht, zoals Sparen beweert. RdK is nooit eigenaar geweest noch erfpachthouder van Vèlt Salu. Uit documenten van het Kadaster blijkt ook niet dat Vèlt Salu is verkocht aan Peter Grootens, zoals Sparen volhoudt.
Bovendien zijn de Jetty 1-terreinen in Emmastad niet van eigendom veranderd. RdK is nog steeds de eigenaar. Dit in tegenstelling tot wat Sparen beweert. Volgens hem is onder meer Colas Bos, de klokkenluider in het paralleltraject waardoor Van Kwartel zijn baan verloor, de nieuwe eigenaar.
Het verhaal dat Jetty 1 is gekocht voor het toekomstige plan om tanks bij Vèlt Salu uit te laden is fysiek onmogelijk, zegt RdK. Het is te ondiep. Ook kunnen schepen van bepaalde lengtes daar niet afmeren.

Tot slot zegt RdK dat er geen concept Memorandum of Understanding (MoU) op tafel lag met de preferred bidder die zich in januari terugtrok. Dat betekent dat er ook niet is gesproken over de exploitatietermijn en de investeringsbedragen.
RdK betreurt het dat er Curaçaoënaars zijn die bewust de bevolking zand in de ogen strooien met leugens en valse beschuldigen. "Dat helpt niet bij het gezamenlijke doel om de raffinaderij open te houden. Valse beschuldigingen creëren polarisatie. RdK keurt dit stellig af, vooral als de bevolking wordt aangemoedigd geweld te gebruiken om niet bestaande problemen op te lossen."

Foto's: Ken Wong

Dirtley Sparen

Piska Bulado

Ondernemer uit Bonaire ontvouwt grootse plannen met vlieg/vaartuig

De Ivolga EK-12 moet als basis dienen voor de Piska Bulado.

door onze correspondent
Wim Romeijn

In tegenstelling tot eerdere berichten in de media laat Collado weten dat hij nog geen vergunningen heeft bemachtigd om te kunnen vlieg-varen tussen de ABC-eilanden. Wel heeft hij een aanvraag lopen bij de Maritieme Autoriteit Curaçao (MAC) om zijn toekomstige zweefboot te mogen inschrijven in het scheepsregister. Wanneer de MAC hiermee akkoord gaat, zal Collado tevens een vergunning aanvragen om passagiers te mogen gaan vervoeren tussen de eilanden.
Grondeffect-voertuigen ontlenen hun draagvermogen aan een luchtkussen dat bij snelheid ontstaat. Dit principe vindt onder meer toepassing bij een hovercraft. Al sinds de jaren dertig van de vorige eeuw proberen ingenieurs de technologie door te ontwikkelen. Vooral in de voormalige Sovjet Unie is herhaaldelijke geprobeerd gebruik te maken van grondeffect-technologie voor het ontwerpen van, soms reusachtige, vervoermiddelen.

Kaspisch Zeemonster
De in 1964 voor de Sovjetmarine gebouwde Ekranoplan – bijgenaamd het 'Kaspische Zeemonster' en gedurende bijna twintig jaar het grootste vliegtuig ter wereld – slaagde er twee jaar later in om zich van het wateroppervlak los te rukken. Het door tien turbojets voortgestuwde gevaarte kon 300 ton aan vracht vervoeren over een afstand van bijna 1500 kilometer op een hoogte van maximaal 14 meter. Het toestel, waarvan maar één exemplaar werd gebouwd, maakte een groot aantal proefvluchten over de rivier de Wolga en de Kaspische Zee voordat het in 1980 verging/neerstortte. Een van de Ekranoplan afgeleid ontwerp, de veel kleinere Ivolga EK-12 waarvan enkele prototypes in Rusland zijn gebouwd, moet volgens Collado als basis dienen voor het toestel dat hij op Curaçao wil gaan bouwen. De eerder door hem in omloop gebrachte foto's zijn afkomstig van het ingenieursbureau Trek dat gevestigd is in Zhukovsky, een voorstad van Moskou en van oudsher het technologische centrum van de Russische vliegtuigindustrie.
Een woordvoerder van het bedrijf liet vanmorgen desgevraagd weten dat Trek geen toestemming heeft verleend voor het gebruik van zijn ontwerp buiten Rusland. Trek brengt de Ivolga EK-12 op de markt als patrouilletoestel voor de Russische grenspolitie.

Lege huls-nv
Collado verklaarde dat hij samen met een Amerikaans bedrijf een elektrische versie van de Ivolga EK-12 aan het ontwikkelen is. Hoewel Collado niet wilde vertellen met welke firma hij samenwerkt, leert een vluchtige speurtocht dat het hier om het WigCraft gaat uit Rutherford in New Jersey, vlak onder de rook van New York. Dit bedrijf probeert al sinds 2005 het Blue Dolphin grondeffectvoertuig te ontwikkelen – een nagenoeg exacte kopie van het Russische origineel. WigCraft heeft tot dusver geen financiering kunnen aanboren voor het verwezenlijken van zijn plannen. Het bedrijf heeft een antiek-ogende website maar geen eigen fabriek of werkplaats. Het is gevestigd op een brievenbusadres en is daarmee een lege huls-nv. Hoewel WigCraft verschillende brochures liet maken om investeerders te enthousiasmeren voor zijn plannen heeft tot dusver nog geen enkel fonds toegehapt. Bestuursvoorzitter Harald Linkels van het Pensioenfond Caribisch Nederland (PCN) bevestigt dat Collado ook hem gevraagd heeft een belang te nemen in de fabriek waarmee hij op Curaçao de met elektromotoren van Tesla uitgeruste Blue Dolphin wil gaan bouwen: "Wij zijn inderdaad benaderd maar hebben voor de eer moeten bedanken. Er was geen businessplan en de opzet is meer iets voor een verstrekker van durfkapitaal. PCN kan en mag zich niet inlaten met dit soort risicovolle ondernemingen."

Financiering rond
Collado erkent dat hij er 'helaas' niet in is geslaagd om lokale geldschieters geïnteresseerd te krijgen in zijn plannen: "Toch hebben we de financiering nu helemaal rond en kunnen wij aan de slag." Eerder zei Collado ongeveer 11 miljoen dollar nodig te hebben voor het project. De Blue Dolphin, die lokaal is omgedoopt tot Piska Bulado, moet binnen afzienbare tijd twaalf passagiers tussen de eilanden kunnen vervoeren. Hiertoe moeten op Curaçao, Aruba en Bonaire aanvaarroutes worden gevonden met stil water: "Dat is op Bonaire en Aruba inmiddels gelukt. Op Curaçao zijn we nog even aan het zoeken."

Collado benadrukt het gemak voor de passagiers van zijn nieuwe modaliteit van vervoer: "Je hoeft slechts twintig minuten voor vertrek aanwezig te zijn en je kunt dus van deur tot deur reizen in minder dan een uur. Daar kan een vliegtuig niet tegenop."

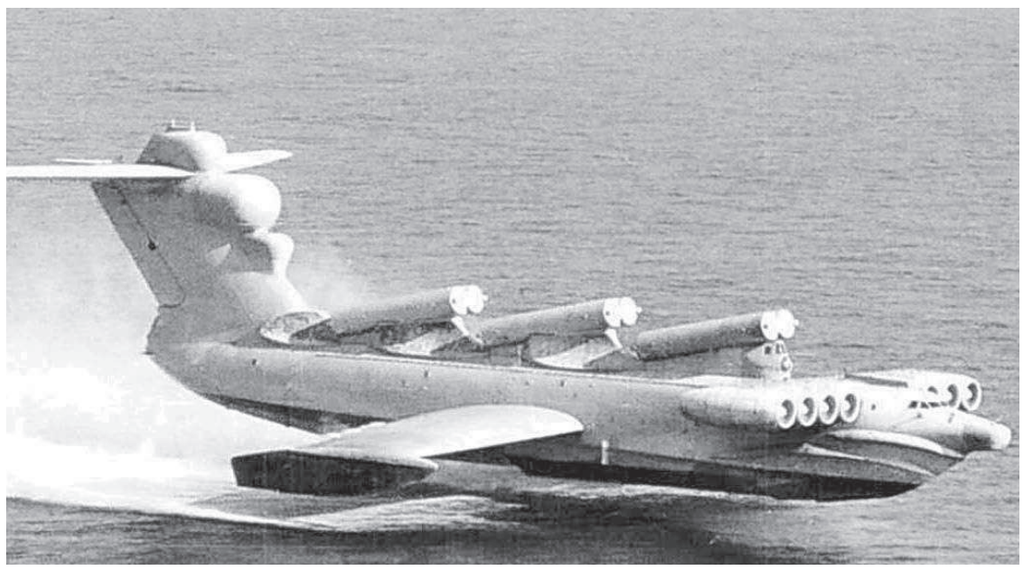

De Russische Ekranoplan wordt ook wel het 'Kaspische Zeemonster' genoemd.

Collado denkt de op Curaçao vervaardigde Piska Bulado ook elders te kunnen verkopen en zegt inmiddels in contact te staan met belangstellenden op de Canarische Eilanden en de Bahama's en in de Malediven. Afhankelijk van de uitvoering gaat de Piska Bulado 2,8 miljoen dollar of meer per voertuig kosten. "Dat is prijzig maar daartegenover staat dat de exploitatiekosten minimaal zijn. Een kapitein is immers een stuk goedkoper dan een piloot", aldus de ondernemer.

WEB lanceert pilotproject smartmeter

KRALENDIJK — Water- en Energiebedrijf Bonaire (WEB) heeft een pilotproject gelanceerd om de voordelen van slimme meters (smart meters) te verkennen en te onderzoeken welk communicatiemiddel voor de slimme meter het beste werkt op het eiland.

WEB start het pilotproject deze maand in Amboina. De slimme meter kan op afstand bediend en uitgelezen worden en zelf de meterstanden doorgeven aan WEB. Het project maakt deel uit van de inspanningen van WEB om te werken aan een energiesysteem voor de toekomst en om de nauwkeurigheid van de facturering te verbeteren. Er zijn in totaal honderd huishoudens geselecteerd voor deze pilot, waarbij ook de communicatiemiddelen voor de slimme meters getest worden volgens de LTE (Long-term Evolution) standaard voor draadloze breedbandcommunicatie.
Nadat de oude meters zijn vervangen, kunnen WEB-medewerkers het verbruik op afstand nauwkeurig meten, in plaats van ter plaatse te gaan. WEB zal de verbruiksgegevens uitsluitend voor eigen gebruik toepassen en niet aan anderen ter beschikking stellen conform wet bescherming persoonsgegevens BES.

Deze investering in slimme meters moet ook leiden tot beter inzicht in het distributienetwerk en het reduceren van verliezen bij de distributie van elektriciteit.

Koraalriffen trekken weg van de evenaar

BRUSSEL — In tropische wateren daalt het aantal jonge koraalriffen, in gematigde streken zitten ze in de lift. Onderzoekers zijn verbluft door deze verschuiving als gevolg van de klimaatverandering.

Foto: Shutterstock

De laatste veertig jaar is het aantal jonge koralen op tropische riffen met 85 procent afgenomen. Hun aantal op subtropische riffen is in dezelfde periode verdubbeld.
Dat blijkt uit een groot internationaal onderzoek. De wetenschappers spreken van een 'verbluffende' verandering, zo meldt persbureau *IPS*.

Klimaatverandering
"De klimaatverandering lijkt de koraalriffen te herverdelen, net zoals ze de verplaatsing van veel andere mariene soorten veroorzaakt", zegt hoofdauteur Nichole Price, onderzoeker van het Bigelow Laboratory for Ocean Sciences (VS).

"Het is verbluffend hoe duidelijk deze trend is, maar we weten nog niet of de nieuwe riffen de ongelooflijke diversiteit aan tropische systemen kunnen ondersteunen."

De verklaring voor de verschuiving is eenvoudig. De klimaatverandering warmt de oceaan op. Daardoor worden subtropische wateren interessanter voor de koralen dan de oceanen rond de evenaar waar ze van oudsher bloeien.

Larven
De nieuwe subtropische riffen kunnen in principe andere tropische soorten herbergen die worden bedreigd door de klimaatverandering, zoals vissen. Maar of dit daadwerkelijk het geval zal zijn, weten de onderzoekers dus nog niet. Over de exacte samenstelling van de nieuwe riffen weten ze op dit moment amper iets.

Niet alle koralen trekken weg. De onderzoekers denken dat alleen bepaalde koraalsoorten een nieuwe bestemming kunnen vinden. Alles hangt af van hoe ver de microscopische koraallarven kunnen zwemmen en drijven op stromingen. Hun vetvoorraden zijn beperkt.

Aan het onderzoek, dat in het vaktijdschrift *Marine Ecology Progress Series* verscheen, werkten zeventien instellingen uit zes landen mee. Ze stelden een wereldwijde database samen van studies die teruggaan tot 1974.

De palen werden vanmorgen geplaatst.

'Afspraken rond strand Marriott ongewijzigd'

WILLEMSTAD — Het Marriott Beach Resort heeft gisteren weer een aanvang gemaakt met het afsluiten van een deel van het publieke strand Parasasa. Volgens Zita Jesus-Leito, minister van Verkeer, Vervoer en Ruimtelijke Planning (VVRP, PAR), zijn de afspraken die met het Marriott zijn gemaakt echter ongewijzigd. Dat betekent dat het strand voor het hotel niet afgescheiden mag worden met afrastering van het aangrenzende strand, aangezien het voor het publiek vrij toegankelijk dient te blijven.

Foto: Edsel Sambo

Er werden kuilen gegraven voor de palen.

De minister heeft zondag nog een duik genomen bij het strand. Toen zag ze niets opmerkelijks. "Ik begrijp ook niet waar een ophef over wordt gemaakt. Het hotel is in aanbouw. Alle afspraken zijn status quo. Dat betekent dat er niets veranderd is aan de afspraken met het hotel." Zondag kondigde de minister aan zelf poolshoogte te gaan nemen om zich te vergewissen of er tussen toen en nu wel of geen nieuwe hekken waren geplaatst.

Visser Boy Zimmerman attendeerde de media op de werkzaamheden. Bouwlieden groeven kuilen in het strand om palen te plaatsen. Ook zou een van de palapa's door de in aanbouw zijnde afrastering moeten worden verplaatst. Een groepje strandgebruikers protesteerde hiertegen. Ook KdNT-parlementariër Amparo dos Santos en MFK-Statenlid Charles Cooper waren aanwezig. Nadat een vertegenwoordiger van het Marriott Beach Resort zich op het strand liet zien, vielen er enkele harde woorden. De demonstranten hebben vervolgens de werkzaamheden gestopt door de palen te verwijderen. Ook werden de kuilen weer opgevuld met zand.
Eerder gebruikte de hotelontwikkelaar het argument dat het plaatsen van de hekken is om bouwdiefstal te gen te gaan. Het argument sneed volgens MFK-parlementariër Cooper geen hout. Het plots doortrekken van de hekken om daarmee de toegang tot het strand te belemmeren vanwege diefstal is flauwekul.
Op 20 september 2016 heeft oud-minister van VVRP Suzy Camelia-Römer (PIN) de erfpacht via een Ministeriële Beschikking uitgegeven aan Piscamar Beach Resort NV – de eigenaar van het hotel – voor een periode van zestig jaar. Een van de voorwaarden is dat de erfpachter zal toestaan dat ook 'anderen dan gasten verblijvende in het aan de erfpacht toebehorende hotel zonder vergoeding gebruik kunnen maken van het strand waarop de erfpacht betrekking heeft'.

Fundacion pa Hende Muhe den Dificultad
Bel: 583 5400 – Primavera 1-B
Ma –Vr 8 am – 5 pm
STOP Huiselijk geweld!

Fundacion Alzheimer Aruba

Fraude bij Rijkswaterstaat groter dan gedacht

DEN HAAG — De fraude bij Rijkswaterstaat is groter dan gedacht. Een eerder dit jaar tegen de lamp gelopen medewerker heeft niet voor 1,7 miljoen, maar voor ruim 2,3 miljoen euro aan valse facturen ingediend.

Onderzoek wees uit dat de inkoopmedewerker al sinds 2012, en niet pas sinds 2014, in de fout ging. Hij of zij verkocht ook goederen van Rijkswaterstaat aan een leverancier, om de opbrengst van 18.000 euro in eigen zak te steken. Dat alles is de betrokkene, die alles heeft bekend, op strafontslag komen te staan.
Alles wijst erop dat de ambtenaar alleen handelde, schrijft minister Cora van Nieuwenhuizen aan de Tweede Kamer. Hij of zij was verantwoordelijk voor kleinere inkopen voor Rijkswaterstaat, tot een bedrag van 15.000 euro. Daarbij had de medewerker vrijwel de vrije hand en alleen te maken met de budgethouder. Die vertrouwde zijn collega.
Onderzoekers van buiten concluderen dat fraudeurs bij kleine inkopen te weinig in de weg wordt gelegd. Daarom neemt Van Nieuwenhuizen maatregelen. Zo wordt voortaan scherper gecontroleerd of een nieuwe leverancier wel bestaat en inderdaad aan Rijkswaterstaat levert. Nu is die controle nog niet waterdicht.

Ook gaat de minister de verhouding tussen budgethouder en inkoopmedewerker verduidelijken en het toezicht op de kleine inkoop verscherpen. Ze gaat na of ze kleine inkopen voortaan bijvoorbeeld kan bundelen in grote contracten, waarvoor de regels strenger zijn. Er wordt nog nader onderzocht of er meer dubieuze facturen zijn ingediend. Daarvoor zijn vooralsnog geen aanwijzingen gevonden.
Het interne onderzoek naar de frauderende medewerker is bijna afgerond. Rijkswaterstaat onderzoekt nog hoe het mogelijk was dat de betrokkene eigendommen van de werkgever voor eigen gewin verkocht. Voor alle zekerheid gaat Rijkswaterstaat ook na of nog op andere terreinen is gefraudeerd.
Ook het politie-onderzoek is bijna klaar. Het Openbaar Ministerie kan vervolgens tot vervolging overgaan.

Merkel weer geplaagd door trillingen

Foto: AFP

De Duitse bondskanselier Angela Merkel ontving vandaag de Finse president Antii Rinne in Berlijn.

BERLIJN — De Duitse bondskanselier Angela Merkel had vandaag weer last van trillingen. Die waren volgens ooggetuigen lichter dan bij twee eerdere aanvallen, maar wel weer opvallend tijdens een officiële ontvangst.

Ze trilde tijdens het spelen van het Finse volkslied bij de ontvangst van de Finse president Antii Rinne. Haar vorige aanval in het openbaar was tijdens het Oekraïense volkslied, toen ze president Volodimir Zelenski in Berlijn verwelkomde.

Het is de derde aanval in beeld in drie weken tijd. Het is niet bekend waaraan de bondskanselier, die al veertien jaar regeert, lijdt. Zij en haar woordvoerders zeggen dat er niets ernstigs aan de hand is. Ze heeft niets afgezegd of uitgesteld. Een woordvoerder zei ook vandaag weer dat het goed gaat met Merkel.

D66 zinspeelt op meer geld tegen lerarentekort

DEN HAAG — Onderwijsminister Arie Slob 'moet vragen wat hij nodig heeft' om het lerarentekort het hoofd te bieden, vindt D66. De regeringspartij lijkt te zinspelen op extra geld om het beroep aantrekkelijker te maken.

Tweede Kamerlid Paul van Meenen 'sluit op voorhand geen enkele onorthodoxe maatregel uit'. Hij oppert oplossingen zoals hulp voor leraren die naar vacaturerijke streken willen verhuizen.
Volgende maand stelt het kabinet de begroting op voor volgend jaar. Het basis- en voortgezet onderwijs vroegen Slob vorige week met klem om een 'noodpakket' van ruim 423 miljoen euro om de werkdruk te verlichten en leerkrachten meer te kunnen betalen. Komend schooljaar dreigen nog meer klassen het zonder leraar te moeten stellen, en verbetering is nog niet in zicht.

Als Slob dat noodpakket nodig vindt, dan moet het er komen, vindt Van Meenen. Dat is aan de minister. "Hij moet aan de bak. Geen vakantie voor minister Slob deze zomer." De minister verwees na de oproep van de basis- en vo-scholen naar het regeerakkoord 'dat duidelijk is' en niet in nog meer geld voorziet. Wel gaat hij 'eens rustig bekijken' wat het onderwijs van hem vraagt.
Van Meenen vraagt Slob verder onder meer deze zomer ambtenaren in te schakelen om scholen te helpen bij de zoektocht naar nieuw personeel. Het ministerie kan leraren in gebieden met weinig vacatures misschien helpen naar streken met grote personeelstekorten te reizen of te verhuizen, denkt hij. Ook vraagt hij Slob om deeltijders te stimuleren meer te gaan werken. Verder moet de minister scholen erop aanspreken om invalkrachten beter te betalen en te behandelen.

'Landen klagen bij VN over detentie Oeigoeren'

GENÈVE — Meer dan twintig landen hebben hun bezorgdheid uitgesproken over de massale detentie van Oeigoeren in de Chinese regio Xinjiang. Ambassadeurs van 22 staten deden dat via een gezamenlijke brief aan de Mensenrechtenraad van de Verenigde Naties.

Diplomaten zeggen dat het de eerste keer is dat de kwestie collectief is aangekaart bij de raad in Genève. De brief, die is ingezien door persbureau *Reuters*, is onder meer getekend door gezanten uit Groot-Brittannië, Japan, Frankrijk, Duitsland en Canada.

Ook de handtekening van de Nederlandse ambassadeur staat onder de brief. Minister Stef Blok (Buitenlandse Zaken) heeft vorige maand tijdens een bezoek aan China zijn bezorgdheid nog geuit over de vrijheid van religie in het land, met name in Xinjiang. Experts en activisten zeggen dat meer dan een miljoen Oeigoeren en andere moslims worden vastgehouden in detentiekampen in Xinjiang. Het gaat volgens China om trainingscentra waar extremisme wordt aangepakt en mensen nieuwe vaardigheden krijgen aangeleerd.
China wordt in de brief opgeroepen internationale experts toe te laten tot het gebied, onder wie de Hoge Commissaris voor de Mensenrechten Michelle Bachelet. Ook wordt Peking gemaand de mensenrechten en fundamentele vrijheden, zoals godsdienstvrijheid, te respecteren.
Een diplomaat zegt tegen Reuters dat de Chinese delegatie woedend is over de brief. De betrokken landen wilden zich naar verluidt niet wagen aan een formele resolutie waarin China op de vingers wordt getikt. Ze vreesden volgens diplomaten voor de reactie van Peking.

Trump dreigt met zwaardere sancties tegen Iran

WASHINGTON — De Amerikaanse president Donald Trump heeft Iran nog meer strafmaatregelen in het vooruitzicht gesteld. "De sancties worden binnenkort substantieel opgevoerd", kondigde hij aan op Twitter.

De regering van Trump en de Iraanse machthebbers liggen in de clinch over het atoomakkoord uit 2015. Teheran beloofde toen het eigen nucleaire programma aan banden te leggen in ruil voor economische voordelen. Trump trok zijn land vorig jaar terug uit die deal, die tot stand is gekomen toen zijn voorganger Barack Obama in het Witte Huis zat. Hij legde Iran ook weer zware sancties op.
Iran heeft tot dusver geweigerd opnieuw met de VS te gaan onderhandelen over het nucleaire programma. "Onderhandelingen zijn nooit mogelijk onder druk", zei de Iraanse minister Mohammad Javad Zarif (Buitenlandse Zaken) vandaag in de aanloop naar een overleg met een Franse gezant. Hij verwees daarmee naar de Amerikaanse sancties.
Iran voert de druk op door steeds meer afspraken uit het atoomakkoord te negeren. Het Internationaal Atoomenergieagentschap heeft volgens diplomaten bevestigd dat weer uranium wordt verrijkt tot een niveau van 4,5 procent. In de nucleaire deal was een limiet van 3,67 procent afgesproken.
Trump beschuldigde Iran ervan al langer 'in het geheim' uranium te verrijken. "Dat is een schending van de verschrikkelijke deal van 150 miljard dollar die is gesloten door John Kerry en de regering van Obama", twitterde hij. "En vergeet niet dat die deal over een klein aantal jaren zou verlopen."

Verdachte Amerikaan blijft in voorarrest

ROTTERDAM — De 49-jarige Amerikaan die vastzit na de vermissing van een twaalfjarige Rotterdamse scholiere, blijft voorlopig in voorarrest.

De raadkamer van de rechtbank in Rotterdam heeft besloten dat hij nog negentig dagen achter de tralies blijft. De Amerikaan wordt verdacht van ontucht en ontrekking aan het wettig gezag. Het meisje vertrok op 27 juni van school en verdween spoorloos, waarop de politie een Amber Alert uitgaf. Ze werd een dag later met de Amerikaan in een hotel in de havenstad aangetroffen.
Justitie en politie onderzoeken nog wat er precies is gebeurd met het meisje in de periode van haar vermissing en hoe de twee met elkaar in contact zijn gekomen.

Tientallen doden Papoea-Nieuw-Guinea

Foto: AFP

Enkelen van de slachtoffers van het stammengeweld in Papoea-Nieuw-Guinea.

PORT MORESBY — Bij gevechten tussen verschillende stammen op Papoea-Nieuw-Guinea zijn 24 mensen om het leven gekomen, onder wie twee zwangere vrouwen.

Premier James Marape van het land beloofde de brute moorden te wreken. De gevechten waren in de provincie Hela, een ruig gebied in het westen van het land, waar rivaliserende stammen het met elkaar aan de stok kregen. De clans vechten al eeuwenlang met elkaar, maar de toestroom van automatische wapens maakt de botsingen dodelijker dan ooit. De regio heeft om honderd extra politieagenten gevraagd om de veertig lokale agenten bij te staan.

'Kapotte' Franse raketten bij rebellen Libië

PARIJS — Frankrijk heeft toegegeven dat het de eigenaar was van raketten die zijn aangetroffen op een rebellenbasis in Libië. Het gaat om meerdere in de Verenigde Staten gemaakte antitankprojectielen met een waarde van ongeveer 150.000 euro per stuk.

De raketten lagen op een basis van troepen die trouw zijn aan krijgsheer Khalifa Haftar. Rivaliserende strijdkrachten liepen dat kamp, op zo'n 100 kilometer ten zuiden van Tripoli, vorige maand onder de voet. Daarna kregen journalisten drie projectielen en ander buitenlands wapentuig te zien.
Het Franse ministerie van Defensie erkent nu weliswaar dat de raketten uit Frankrijk komen, maar spreekt tegen dat ze zijn geleverd aan strijders die Haftar steunen. Franse troepen in Libië zouden de wapens uit het oog zijn verloren, omdat werd gedacht dat ze 'beschadigd en defect' waren. "Deze wapens waren tijdelijk opgeslagen in een loods tot ze vernietigd konden worden", meldt het ministerie. "Ze zijn niet overgedragen aan lokale strijdkrachten." Het departement vertelt niet hoe de wapens precies zijn kwijtgeraakt. In Libië is een conflict gaande tussen de door de VN gesteunde regering in Tripoli en Haftar, die volgens analisten ook wordt gesteund door meerdere landen. Frankrijk zegt dat de verloren wapens bedoeld waren voor de bescherming van troepen die er inlichtingen verzamelden en antiterreurmissies ondernamen.

Britse ambassadeur in Washington stapt op

LONDEN/WASHINGTON — De Britse ambassadeur in Washington, Nigel Kim Darroch, stapt op. Hij kwam in opspraak, nadat geheime memo's waren uitgelekt waarin hij de regering van president Donald Trump zwaar bekritiseerde. Trump heeft via Twitter boos gereageerd en gezegd dat Darroch een domme kerel en een 'pompeuze gek' is waar de Amerikaanse regering niet mee kan werken.

Daarmee is de situatie van de ambassadeur hopeloos in de Amerikaanse hoofdstad. Hij zou er eind dit jaar toch weggaan en stopt daarom nu. "Ik geloof dat het onder de huidige omstandigheden het beste is de regering in staat te stellen een nieuwe ambassadeur aan te stellen."
Darroch riep de toorn van Trump over zich af met memo's die uitlekten via een Britse krant. Hij vindt Trump onbekwaam en berichtte dat die onzin uitkraamt en onzekerheid uitstraalt. Hij omschreef de Amerikaanse regering als 'uitzonderlijk disfunctioneel', meldden Amerikaanse en Britse media. De memo's waren bestemd voor een reeks hooggeplaatsten in de Britse regering, maar belandden in de pers. Het is niet duidelijk hoe.
Waarschijnlijk heeft een van de geadresseerden het niet kunnen laten de boodschap van Darroch door te geven.

Belangrijke nummers

Centraal Politie	100
Brandweer	911
Politie O'stad	102
Politie San Nicolaas	104
Politie St.Cruz	105
Politie Noord	107
Tipline Politie	11141
Ziekenhuis	527-4000
Dierenarts	585-0400
Elmar centraal	523-7100
Elmar storing	523-7147
WEB Aruba	525-4600
SETAR	582-2116
Taxi (TAS)	587-5900
Taxi (ATT&T)	582-2010
Taxi (PTS)	588-0035
Taxi (Diamond)	587-2300
Kankerbestrijding	582-0412
Stichting SAMBA	582-0903
—Oranjestad—	
Ambulance	582-1234
BGD Oranjestad	527-2782
Veterinaire Kliniek	582-1720
Animal Shelter	582-1623

— San Nicolaas—	
Ambulance	584-5050
Centro Medico	523-8833
BGD San Nicolaas	527-2782
Serlimar	584-5080
— Botica —	
4 Centro Medico	584-5794
Aloë	584-4606
Central	585-1965
Dakota	588-7364
Del Pueblo	582-1253
Eagle	587-9011
Kibrahacha	583-4908
Maria	585-8145
Noord	586-4606
Oduber	582-1780
Paradera	588-6638
San Lucas	584-5119
San Nicolaas	584-8186
Santa Anna	586-8181
Santa Cruz	585-8028
Seroe Preto	584-4833
Trupiaal	583-8560

— Mortuariums —	
Ad Patres	584-2299
Aurora	588-6699
Olive Tree San Nicolaas	584-8888
Olive Tree Oranjestad	582-0000
— Stichtingen —	
Fundacion Anti-Droga Aruba (FADA)	583-2999
Fundacion Respetami	582-4433
Zwanger? Fundacion CIZKA	583-0331
Fundacion Diabetico Arubano	593-0507
Twelve Step Meeting AA-NA- AL- ANON- OA	593-4928
Fundacion Amor Pa Prohimo	583-8989
NA Acceptance Group	568-4739
Fundacion Centro Ecologico Aruba	564-8849
Bureau Sostenemi Misbruik en mishandeling tegen minderjarigen	565-7500
Fundacion C.V.A. voorkomen en zorg voor stroke	562-8984
	588-1010
	567-7004

Het weer

DONDERDAG
11 JULI 2019

Gedeeltelijk bewolkt met wind vanuit het Oost tussen 24 en 33 km/u.

Max Temp.	Voelt Als	Wind	Precipitatie
31°	36°	24 km/u	25%

Zonsopgang	Zonsondergang	UV index
06:21	19:10	10 v/d 10

DONDERDAGAVOND

Gedeeltelijk bewolkt met wind vanuit het Oost tussen 20 en 33 km/u.

Min Temp.	Voelt Als	Wind	Precipitatie
26°	29°	20 km/u	3%

Maansopgang	Maansondergang
14:45	02:42

Aankomsttijden

Cruiseschepen

Dinsdag, 16 juli '19

Freedom Of The Seas
08.00 – 21.00

Woensdag, 17 juli '19

Monarch
06.30 – 15.30

Donderdag, 18 juli '19

Carnival Horizon
08.00 – 16.00
Queen Elizabeth
09.00 – 17.00

Dienstdoende huisartsen
Woensdag 10 Juli 2019

Huisarts nachtdienst - Oranjestad
Huisartsenpost Hospitaal
527-4580

Huisarts nachtdienst - San Nicolaas
Centro Medico
San Nicolaas
Dr. de Cuba

Dienstdoende apotheken
Apotheek nachtdienst
San Nicolaas
Botica Aloe
584-4606

Apotheek nachtdienst Oranjestad
Botica Centraal
585-1965

BVN

15:00	Sluipschutters	06:15	VRT Journaal
15:25	Sesamstraat	06:55	Erica op Reis
15:45	Sesamstraat 10 voor...	07:35	NOS Journaal
15:55	Het Klokhuis	08:00	Weerbericht Europa/Afrika
16:10	Taarten van Abel	08:05	2Doc: De mooiste marathon
16:35	Switch		
17:00	FC de Kampioenen	09:00	Dierendokters 24/7
17:30	EenVandaag	09:25	NOS De Avondetappe
17:55	NOS Studio Sport	10:10	Jinek
18:15	VRT Journaal	11:05	Nieuwsuur
18:55	Erica op Reis	11:40	Weerbericht Amerika/ Caribiën
19:35	NOS Journaal		
20:00	Weerbericht Europa/Afrika	11:45	Iedereen beroemd
20:05	2Doc: De mooiste marathon	12:00	VRT Journaal
		12:30	Vive le vélo
21:00	Dierendokters 24/7	13:35	De Toren
21:25	NOS De Avondetappe	14:10	NOS Journaal
22:10	Jinek	14:25	BinnensteBuiten
23:05	Nieuwsuur	14:55	Hollandse Zaken
23:40	Weerbericht Amerika/ Caribiën	15:35	Sesamstraat
		15:50	Het Klokhuis
23:45	Iedereen beroemd	16:05	De Buitendienst
		16:30	Switch
donderdag 11 juli		16:55	FC de Kampioenen
00:00	VRT Journaal	17:25	EenVandaag
00:35	Vive le vélo	17:50	NOS Studio Sport
01:40	De outsiders	18:10	VRT Journaal
02:20	NOS Journaal	18:50	Erica op Reis
02:35	BinnensteBuiten	19:30	NOS Journaal
03:00	Sluipschutters	19:55	Weerbericht Europa/Afrika
03:25	Sesamstraat	20:00	Vlaanderen Feest
03:45	Sesamstraat 10 voor...	20:50	Zembla
03:55	Het Klokhuis	21:30	NOS De Avondetappe
04:10	Taarten van Abel	22:15	Jinek
04:35	Switch	23:10	Nieuwsuur
05:00	FC de Kampioenen	23:45	Weerbericht Amerika/ Caribiën
05:30	EenVandaag		
05:55	NOS Studio Sport	23:50	Iedereen beroemd

Naam: ..... **Voornaam:** ..... **Leeftijd:** .....

E-mail: ..... **School:** ..... **Klas:** .....

Amigoe Aruba kleurwedstrijd!

Leerlingen van de basisschool kunnen deze tekening zo mooi mogelijk inkleuren en deze uiterlijk 31 juli 2019 op het kantoor van AMIGOE ARUBA tussen 8.00 uur en 16.00 uur aan de Bilderdijkstraat 16 inleveren. Maak kans om het nieuwe schooljaar met een nieuwe rugtas en schoolartikelen in te luiden! Hoe meer ingekleurde plaatjes ingeleverd worden, hoe groter de kans om te winnen. Koop elke dag de Amigoe krant of abonneer nu om elke dag de kleurplaatjes te zien.

Op 5 augustus 2019 worden 10 winnaars gekozen.

COLOFON

Uitgeverij Amigoe (Aruba) N.V.
Bilderdijkstraat 16
Tel: (297) 582-4333
Fax: (297) 582-2368

Directie:
Michael Voges
mvoges@amigoe.com
Grecia Willems
gwillems@amigoe.com

Redactie:
Melissa Stamper (eind redacteur)
Nadine Salas
Ariën Rasmijn
arubaredactie@amigoe.com

Advertentie verkoop Amigoe Krant:
Zulma Kock
Calisa Roosberg
avisoaruba@amigoe.com

Advertentie verkoop Amigoe op School:
Tiziana La Torre
aosaruba@amigoe.com

Administratie Amigoe Krant:
Rushilene Lejuez
adminaruba@amigoe.com

Administratie Abonnement:
Zulaika Kelly
abonnementaruba@amigoe.com

Distributie en klachten over bezorging:
Zulma Kock
abonnementaruba@amigoe.com

Printer:
Caribbean Speed Printers NV Aruba

Kantooruren:
Maandag t/m Vrijdag
8:00 am – 4:30 pm

Bankrekeningnummers:
Caribbean Mercantile Bank
#20651903
Banco di Caribe # 81027801
RBC #100031723
Aruba Bank # 6000400190

Nederland prolongeert wereldtitel robotvoetbal

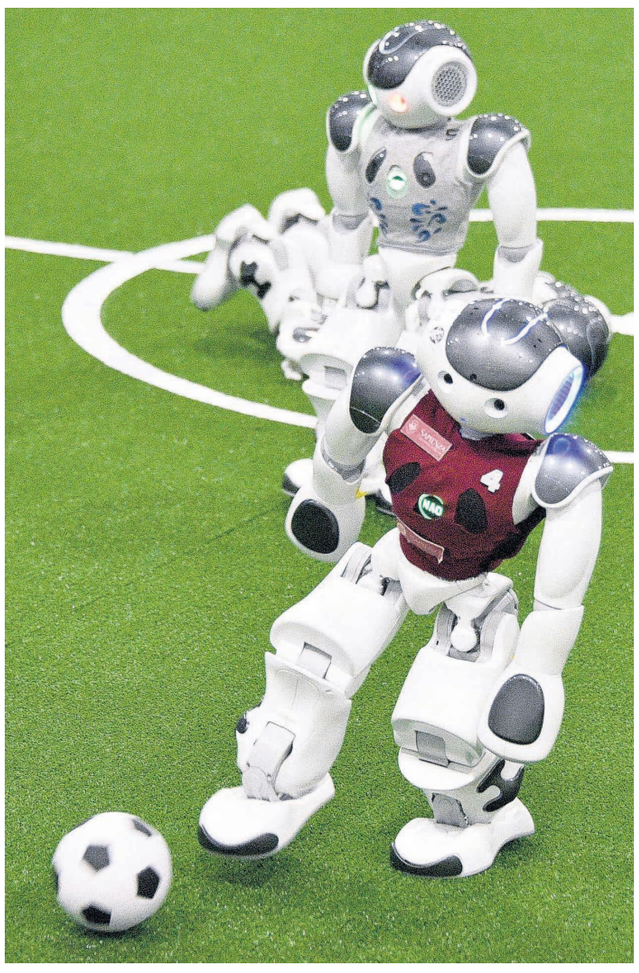

Foto: AFP

Nederland heeft zondag in Sydney de wereldtitel robotvoetbal geprolongeerd. De ploeg Tech United uit Eindhoven won in de finale van het toernooi RoboCup met 6-4 van de Chinese robots, verenigd in het team Water.
De Eindhovenaren stonden voor de twaalfde keer op rij in de finale en pakten voor de vijfde keer de titel. In 2017 speelde het team in de eindstrijd ook tegen China, maar ging toen onderuit.
De tafelhoge robots spelen vijf tegen vijf met een echte voetbal. Dat gebeurt in twee helften van een kwartier, op een veld van 18 bij 12 meter. De robots zijn geprogrammeerd, maar zodra het fluitsignaal klinkt voetballen ze compleet zelfstandig en zijn de mensen slechts toeschouwer.
De wedstrijd was razend spannend. Aan het eind maakte Nederland, dat achter stond, de gelijkmaker pas. In de verlenging scoorden de Nederlandse robots nog twee keer.

Ook in de categorie zorgrobots heeft Tech United een wereldbeker gescoord. In deze wedstrijden gebruiken alle teams dezelfde robot, een Toyota HSR, maar elke kandidaat heeft zijn eigen software. De Eindhovense HSR heet Hero. Tijdens de 'challenges' van dit kampioenschap, waar met een complexe puntentelling wordt gerekend wie winnaar en verliezer is, kregen de robots bijvoorbeeld opdrachten om iemand te zoeken of het vuilnis buiten te zetten.
"Dat valt nog niet mee", aldus een woordvoerder. "Niet alleen moet er een digitale kaart gemaakt worden van de ruimte, de robot moet de opdracht goed begrijpen, de voorwerpen zoals banken en blikjes kunnen herkennen, en tot slot moet hij optimale strategieën voor verschillende opdrachten uitdenken."

Gouden Jubileum

Foto: Ken Wong

Tijdens een drukbezochte Heilige Mis in de kerk van Sta. Rosa herdacht het echtpaar Erich en Yvette van der Hoeven-de Rooy gisteren dat zij elkaar vijftig jaar geleden het jawoord gaven, hun gouden jubileum. De mis werd geleid door bisschop Luis Secco en ondersteund door onder meer monseigneur Greg Redoblado en priester Andres Makowiek.
Secco had lovende woorden voor het paar. Priester Redoblado roemde van der Hoeven voor zijn werkzaamheden ten behoeven van het bisdom Willemstad, NASKHO en het lokale ziekenhuis Sehos.
De familie, vrienden en kennissen feliciteren het paar en wensen hen nog vele gelukkige jaren toe.

Rotterdam krijgt 2 rookvrije straten

Twee straten in Rotterdam zijn vanaf de start van het nieuwe schooljaar zo goed als rookvrij. Aan de betreffende Wytemaweg en de Zimmermanweg zitten onder meer het Erasmiaans Gymnasium, Hogeschool Rotterdam, het Erasmus MC en CBT Rijnmond, die de gemeente om een rookvrije zone hebben gevraagd.
Een officieel verbod komt er niet, meldt de gemeente, maar de verschillende instellingen zetten toezichthouders in die de rokers aan zullen spreken. De zone wordt de komende maanden voorzien van duidelijke belijning en bebording. Op het eigen terrein van de organisaties is al een rookverbod van kracht.

Foto: Shutterstock

De gemeente meldt dat het gaat om een experiment. "We onderzoeken wat wel en niet werkt. Als de zone niet werkt moeten we mogelijk meer maatregelen inzetten", zegt verantwoordelijk wethouder Sven de Langen, die het 'de normaalste zaak van de wereld' noemt dat in de omgeving van het ziekenhuis en de scholen niet gerookt wordt. "We hopen dan ook dat mensen elkaar aanspreken en dat niet-roken hier de nieuwe norm wordt."

Iraakse stad Babylon op Werelderfgoedlijst

Het Werelderfgoedcomité van Unesco heeft vrijdag tijdens een bijeenkomst in de Azerbeidzjaanse stad Bakoe besloten om de enorme Mesopotamische stad Babylon op de lijst van werelderfgoed te zetten. Aan de plaatsing op de lijst gingen drie decennia van lobbywerk door Irak vooraf.
De stad, waardoor de rivier de Eufraat stroomt, ligt ongeveer 100 kilometer ten zuiden van Bagdad en was ruim 4000 jaar geleden het centrum van het oude Babylonische rijk en 'de grootste bewoonde stad in de oude geschiedenis', aldus Qahtan al-Abeed, directeur van Basra Antiquiteiten, die het Babylon-dossier naar Unesco bracht. Van de stad is slechts 18 procent opgegraven. Babylon neemt een bijzondere plaats in in de wereldgeschiedenis en mythologie met zijn beroemde Ishtar Poort, hangende tuinen en de toren van Babel, ook al is de locatie van de laatste twee nog steeds onderwerp van discussie.
Van de zeker 7000 archeologische vindplaatsen in Irak, staan nog vijf andere geregistreerd bij Unesco: twee op Werelderfgoedlijst en drie op de lijst van het bedreigde erfgoed.
Het comité is tien dagen in Bakoe bijeen, waar het 35 nominaties voor plaatsing op de Werelderfgoedlijst behandelt.

Paus vraagt hulp voor migranten

Foto: AFP

Paus Franciscus heeft maandag tijdens een mis in de Sint-Pietersbasiliek een dringende oproep gedaan migranten en alle andere ontheemden bij te staan. "De zwaksten en kwetsbaarsten moeten worden geholpen", zei hij tegen de 250 genodigden, onder wie migranten en reddingswerkers. De leider van de Rooms-Katholieke Kerk noemde de migrant een hedendaags 'symbool' voor allen die worden buitengesloten in de geglobaliseerde samenleving. De paus klaagde dat deze verschoppelingen worden uitgebuit, mishandeld en aan hun lot overgelaten in de woestijn of op zee. "Niemand is van de plicht ontslagen hen te helpen. Het gaat om mensen", aldus Franciscus. Met die opmerking richtte hij zich indirect tot de Italiaanse minister van Binnenlandse Zaken Matteo Salvini. Deze rechtse hardliner wil niet dat schepen met migranten aanmeren in Italiaanse havens.

Kritiek op festival om 'huidskleur-tickets'

Er is veel kritiek op de organisatie van een festival in het Amerikaanse Detroit, omdat die tickets verkoopt met prijzen die afhankelijk zijn van iemands huidskleur. Dat meldde *Sky News*. Een artiest, rapper Tiny Jag, heeft het AfroFuture Fest geboycot. Ze is woedend op de organisatie en eist dat haar naam uit al het promotiemateriaal wordt gehaald. Het muziek- en kunstfestival is op 3 en 4 augustus. Mensen met een gekleurde huid kunnen voor het festival kiezen uit een POC-ticket, wat staat voor 'People of Color'. Dat kost 20 dollar. Blanke festivalgangers kunnen een Non-POC kaart bestellen en die is twee keer zo duur. De organisatie wil er met het ticketbeleid voor zorgen dat mensen met een donkere huid, waarvan er veel in Detroit wonen, makkelijker naar een evenement kunnen dat past bij hun eigen gemeenschap.
"Het is niet progressief en niet oplossingsgericht", zegt Tiny Jag. Ze vindt dat de verschillende tickets 'positieve veranderingen' in de weg staat.

Magneetvissers stuiten op granaten

Zowel in Maastricht als in het Haagse stadsdeel Loosduinen hebben magneetvissers afgelopen weekeinde granaten uit de Tweede Wereldoorlog ontdekt. In beide gevallen heeft de Explosieven Opruimingsdienst (EOD) de granaat onschadelijk gemaakt. In Maastricht werd de Wilhelminabrug enkele uren afgesloten na de vondst van een granaat in de Maas. De brug bij het stadscentrum wordt alleen gebruikt door fietsers, voetgangers, bussen en taxi's. In Den Haag bracht een magneetvisser op eigen houtje een granaat naar het politiebureau aan de Aaltje Noordewierstraat. Daarop zette de politie de omgeving af. Het projectiel is door de EOD op het Zuiderstrand tot ontploffing gebracht. Bij magneetvissen wordt gevist op metalen voorwerpen die in het water liggen. De politie roept magneetvissers op om een gevonden explosief altijd te laten liggen en direct 112 te bellen.

Proef met waterstofproductie op Noordzee

Op een olie- en gasplatform voor de kust bij Scheveningen start volgend jaar het eerste project ter wereld voor de productie van waterstof op zee. Het platform wordt voorzien van een zogeheten elektrolyser, waarmee waterstof kan worden geproduceerd.
Op de Noordzee zijn twee energiebronnen aanwezig waarmee van water waterstof kan worden gemaakt: gas en windenergie. Met behulp van elektriciteit uit deze bronnen kan water (H2O) worden ontleed in waterstof (H2) en zuurstof (O). De waterstof kan dienen als schone brandstof. In tegenstelling tot fossiele brandstoffen komen bij het gebruik van waterstof geen schadelijke stoffen vrij.
"Deze pilot laat bij uitstek zien hoe de integratie tussen de diverse energiesystemen vorm krijgt", zegt managing director Lex de Groot van Neptune Energy in Nederland, de eigenaar van het platform. "De Noordzee, waar zowel wind als aardgas beschikbaar is, is de uitgelezen plek waar deze systeemintegratie gerealiseerd kan worden."

Bij de proef zijn ook de overheid, onderzoeksbureau TNO en de vereniging Nexstep betrokken, die in het leven is geroepen om olie- en gasinfrastructuur nieuwe functies te geven.

Beroemd café-restaurant Le Fouquet's heropent

Foto: AFP

Op de Franse nationale feestdag, 14 juli, heropent het oude en beroemde café-restaurant Le Fouquet's aan de Champs-Élysées. De eigenaars hebben bekendgemaakt dat alles wat half maart tijdens rellen werd verwoest, is hersteld. Alles is weer precies zoals voor de vernielingen en plunderingen tijdens de protesten van de gele hesjes ('gilets jaunes'). Het etablissement is 120 jaar oud.
De donkerrode zonneschermen met goudkleurige letters hangen er ook weer. Ze gingen destijds in vlammen op (foto). Tijdens de vele betogingen van de gele hesjes, vooral gericht tegen de stijgende kosten van het levensonderhoud, is het vaak tot ongeregeldheden en plunderingen gekomen in verscheidene plaatsen. Vaak maakten in het zwart gehulde relschoppers, die als 'casseurs' (slopers) berucht zijn, van de protesten gebruik om te plunderen. De eigenaar van Le Fouquet's, de groep Barrière, kon nog geen betrouwbare schatting geven van de totale schade.
De gele hesjes zijn het afgelopen najaar spontaan ontstaan op internet, vooral als reactie op de forse verhoging van brandstofprijzen waarmee de regering het milieu zei te dienen. De beweging heeft maandenlang honderdduizenden betogers op de been gebracht.

Buckles — By David Gilbert

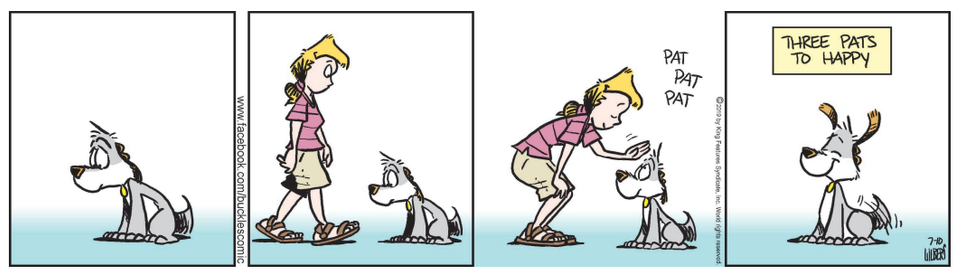

Beetle baily — By Mort Walker

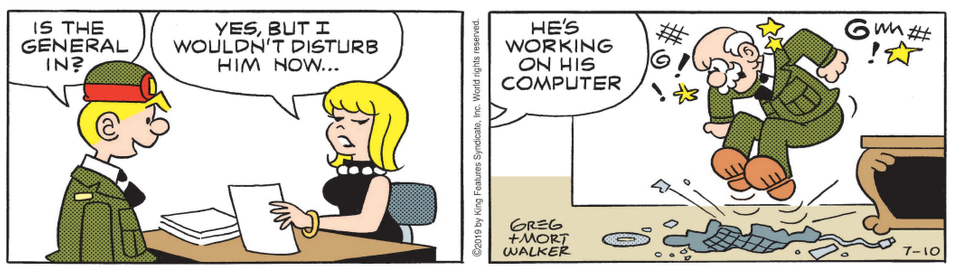

Baby blues — Door Jerry Scott & Rick Kirkman

Strycova schakelt publiekslieveling Konta uit

LONDEN — Barbora Strycova, die in de derde ronde van Wimbledon Kiki Bertens uitschakelde, heeft in de kwartfinales voor een verrassing gezorgd. De Tsjechische nummer 54 van de wereld sloeg de Britse hoop Johanna Konta uit het toernooi. Het werd 7-6 (5) en 6-1.

Foto: AFP

Serena Williams (l) en Barbora Strychova ontmoeten elkaar in de halve finale van Wimbledon.

Konta gold na haar halvefinaleplaats op Roland Garros als een van de outsiders op Wimbledon, ook omdat ze twee jaar geleden de laatste vier had gehaald.

De 33-jarige Strycova, die in de eerste set een 4-1 achterstand wist om te buigen, gaf aan dat het weleens haar laatste deelname op Wimbledon zou kunnen zijn.

"Ik ben extreem blij, mijn stem trilt nog steeds en ik kan het niet geloven. Dit was een van mijn beste wedstrijden hier en ik heb nog nooit op Centre Court gespeeld", zei Strycova.

Voor een plek in de finale neemt Strycova het op tegen Serena Williams, die eerder op de dag in drie sets van Alison Riske won.

Ze troffen elkaar drie keer eerder en alle duels werden door Williams gewonnen.

Vijf jaar geleden stond Strycova al in de kwartfinales in Londen, maar toen werd ze bij de laatste acht uitgeschakeld door Petra Kvitová.

Kaarten voor EK 2020 erg in trek

AMSTERDAM — Het Nederlands elftal moet zich eerst nog maar eens zien te kwalificeren, maar de kaartjes voor het EK van 2020 zijn in ons land nu al bijzonder in trek.

Nederland behoort tot de vijf landen met de meeste aanvragen, aldus de Europese voetbalbond UEFA. In Engeland, Duitsland, Rusland en Hongarije is de interesse ook groot. Vanuit meer dan 200 landen hebben voetbalfans zich ingeschreven voor kaarten.

Het EK wordt volgend jaar verspreid door Europa gespeeld, in twaalf steden waaronder Amsterdam. De Johan Cruijff ArenA huisvest drie groepswedstrijden en één duel uit de achtste finales. Sinds vorige maand kunnen voetbalfans zich via de website van de UEFA aanmelden voor de wedstrijden die ze willen bezoeken. De inschrijfperiode eindigt vrijdag.

Aangezien de vraag naar tickets het aanbod nu al ruimschoots overstijgt, zullen de kaartjes via loting worden toegewezen. In de loop van volgende maand krijgen de 'gelukkigen' bericht van de UEFA. Ze kunnen hun aangevraagde kaartjes dan ook daadwerkelijk aanschaffen. Tijdens de eerste verkoopfase zijn 1,5 miljoen kaarten beschikbaar. Na de loting voor de Europese eindronde, op 30 november, begint de tweede verkoopfase met 1 miljoen tickets. De laatste fase vindt in april 2020 plaats, nadat de laatste vier deelnemers bekend zijn geworden via de play-offs. In totaal zijn 3 miljoen kaarten beschikbaar voor het publiek.

Tickets voor de groepswedstrijden in de Johan Cruijff ArenA, die plaats biedt aan zo'n 54.000 toeschouwers, kosten tussen de 50 en 185 euro. Voor een kaartje voor de finale op Wembley in Londen moet tussen de 295 en 945 euro worden betaald. De andere speelsteden zijn Bakoe, Bilbao, Boedapest, Boekarest, Dublin, Glasgow, Kopenhagen, München, Rome en Sint-Petersburg.

Schaatskampioen Lee Seung-hoon 1 geschorst

SEOUL — Tweevoudig olympisch schaatskampioen Lee Seung-hoon mag een jaar niet in actie komen. De Zuid-Koreaanse schaatsbond heeft Lee een schorsing opgelegd omdat hij zich meerdere malen agressief heeft gedragen tegen jongere collega's. Dat meldt de krant *Korea Herald*.

De olympisch kampioen op de 10.000 meter in Vancouver 2010 – na de diskwalificatie van Sven Kramer – en massastart in Pyeongchang 2018 zou klappen hebben uitgedeeld in restaurants en hotels tijdens internationale wedstrijden in 2011, 2013 en 2016. De bond stelt nu voldoende bewijs te hebben voor een straf. Lee kan nog in beroep gaan bij het olympisch comité van zijn land. Hij ontkent elke beschuldiging.

'Verstappen gegroeid sinds vertrek Ricciardo'

SILVERSTONE — Het vertrek van Daniel Ricciardo bij het Formule 1-team Red Bull heeft Max Verstappen goed gedaan, zegt teambaas Christian Horner.

"Max heeft de rol van kopman overgenomen en de verantwoordelijkheid die daarbij hoort. Hij is gegroeid naar een nog volwassener en doelgerichter coureur", aldus de Engelsman in aanloop naar de Grote Prijs van Groot-Brittannië op circuit Silverstone.

De Australiër, winnaar van zeven grands prix, heeft Red Bull dit jaar verruild voor Renault. "Ricciardo was een persoonlijkheid, met een groot gevoel voor humor en Max stond altijd een beetje bij hem in de schaduw. Maar dat is nu heel anders. Als coureur verkeert Max in de vorm van zijn leven. Als je de laatste twaalf maanden in ogenschouw neemt, dan is hij de beste coureur in het veld. Hij zit niet in de beste auto, maar hij presteert buitengewoon en heeft sinds Montreal vorig jaar praktisch geen fout meer gemaakt."

De cijfers spreken voor zich; van de laatste 24 races won Verstappen er drie, eindigde hij vier keer als tweede en zes keer als derde. Zijn indrukwekkende zege twee weken terug in de Grote Prijs van Oostenrijk was al zijn 25e podiumplek. De Limburger is daarmee recordhouder bij coureurs onder de 21 jaar.
"Max is de nieuwe generatie en het zou fantastisch zijn voor de sport als we hem neus-aan-neus met Lewis Hamilton kunnen zien racen. Hij is het grootste bezit van Red Bull en wij moeten hem een auto leveren waarin hij daadwerkelijk voor de wereldtitel kan strijden", aldus Horner.

Celtic in Champions League langs Sarajevo

Foto: AFP

SARAJEVO — Celtic heeft een belangrijke stap gezet op weg naar de tweede voorronde van de Champions League. De kampioen van Schotland won gisteren met 3-1 bij FK Sarajevo. De return in Schotland is volgende week. Sarajevo nam voor eigen publiek na een halfuur spelen de leiding door een doelpunt van Mirko Oremus. Verdediger Michael Johnston maakte snel daarna gelijk. Kort na de pauze bracht de Fransman Odsonne Edouard Celtic op voorsprong. Invaller Scott Sinclair zorgde in de 85e minuut voor de 1-3. Als Celtic in de return standhoudt, is in de tweede voorronde Kalju uit Estland of Skendia uit Noord-Macedonië de tegenstander. In de eerste voorronde van de Europa League won Rangers FC gisteren met 4-0 van Saint Joseph's FC uit Gibraltar.

Bondscoach Wiegman krijgt beeld in KNVB-tuin

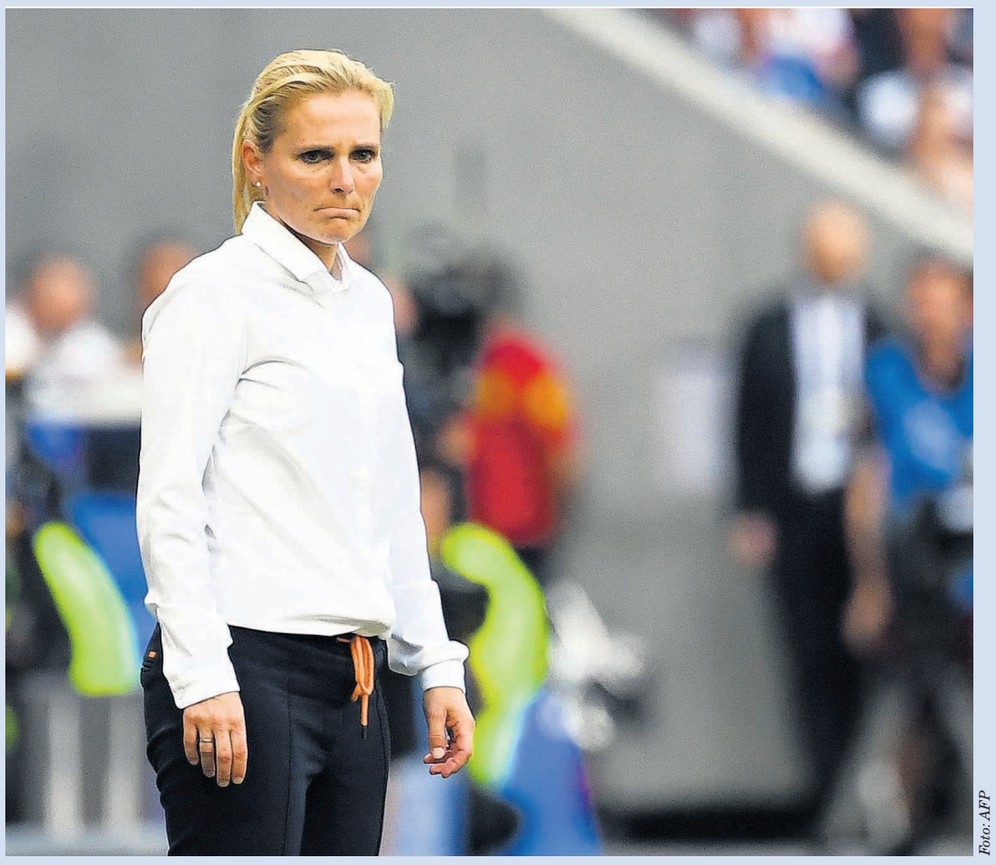

Foto: AFP

Sarina Wiegman

ZEIST — De succesvolle bondscoach Sarina Wiegman krijgt als eerste vrouw een beeld in de beeldentuin op de campus van de KNVB in Zeist. De trainster (49), die de Nederlandse voetbalsters naar WK-zilver leidde, wordt toegevoegd aan de tuin waar al beelden te vinden zijn van Willem van Hanegem, Rinus Michels en Johan Cruijff.

"Sarina is naast een hele succesvolle trainer ook, en vooral, een heel inspirerend mens", loofde Jan Dirk van der Zee, directeur vrouwenvoetbal van de KNVB, de coach bij een afsluitende bijeenkomst van de Oranjevrouwen in Zeist. "Sarina is niet alleen een inspiratie voor haar speelsters en de staf, maar ook voor de KNVB."

Het beeld moet nog gemaakt worden en het is nog onbekend per wanneer de sculptuur te bewonderen is op de campus.

In de beeldentuin staan op dit moment beeltenissen van het Oranje-elftal van de Eeuw, gekozen door Johan Cruijff, met als trainer Rinus Michels.

Ook staat er een beeld van Dennis Bergkamp. Hij werd op verzoek van onder meer oud-internationals opgenomen in de KNVB-tuin.

Bol: Geduld met Matthews

NANCY — Tourdebutant Cees Bol zag zijn inspanningen om Michael Matthews naar een ritzege te loodsen in de Tour de France gisteren opnieuw niet beloond. Maar de Noord-Hollander van Team Sunweb was al meer tevreden dan zaterdag al was de klassering (negende tegen zesde) minder dan in de eerste rit.

"Maar ik kwam nu wel beter uit met Michael in mijn wiel en hij is dus wel aan sprinten toegekomen. Dit was ook niet echt zijn aankomst. Het was ook een beetje een oefening voor wat nog komen gaat."

Bol weet dat zijn Australische kopman in de lastige etappes in het voordeel is ten opzichte van de pure sprinters.
"En zoals vandaag als Michael vanaf 500 meter vol tegen de wind in moet sprinten, dat is ook bijna niet te doen." Sunweb en Bora, de ploeg van Peter Sagan, namen de leiding in de klim, ruim 15 kilometer voor de streep in Nancy. "Daar hebben we misschien wel wat sprinters pijn gedaan, maar alles kwam weer bij elkaar en het werd heel hectisch. Uiteindelijk vonden we wel steeds de ruimte. Dat was afgelopen zaterdag wel wat anders."

De Australiër was maandag, geheel op eigen kracht, al naar de tweede plaats gesprint achter de ontsnapte Julian Alaphilippe. De vorm is er, zoveel werd duidelijk. Bol: "Ik schat zo in dat hij vandaag iets teveel heeft moeten afzien in de voorbereiding, in de laatste kilometer. Daardoor had hij geen echte punch meer. We hebben het toch geprobeerd. Straks krijgen we etappes wanneer het wel perfect is voor Michael. Dan kunnen we maar beter elkaar een paar keer in de stress gevonden hebben, dus geoefend hebben. Want ja, dit kun je niet trainen."

Wedstrijd van AZ en Fortuna naar zondagavond

ZEIST — De competitiewedstrijd tussen AZ en Fortuna Sittard wordt verplaatst naar zondag 4 augustus 20.00 uur. Het wordt de eerste keer dat een duel uit de Eredivisie op zondag op dat tijdstip plaatsvindt. "Clubs die Europees voetbal spelen hebben de mogelijkheid hun wedstrijd naar de zondagavond te verplaatsen", meldt de KNVB vandaag.

Eerder wilde de KNVB elke week een duel op zondagavond maar dat voorstel stuitte op veel weerstand. De voetbalbond besloot daarop het late tijdstip op zondag te gebruiken als back-up. "We hebben dit afgesproken met alle clubs om de kwaliteit van de Eredivisie te verbeteren. De verplaatsing naar het zondagavondtijdstip wordt per keer bekeken en de keuze wordt gemaakt op basis van sportieve gronden."

AZ speelt donderdag 1 augustus de voorronde van de Europa League en wilde daarom later voetballen op zondag. FC Utrecht - ADO Den Haag wordt nu gespeeld om 16.45 uur, het oorspronkelijke tijdstip van de wedstrijd in Alkmaar.

Fundacion Alzheimer Aruba